（一） NO.3058 （日刊） 星期三 THE MAN CHOU PAO 中華民國二十年七月十五日 （中華郵政特准掛號認爲新聞紙類）

滿洲報

（第三種郵便物認可大正十一年七月廿四日） 發行人 王平山 編輯人 金念曾 印刷人 金慕章

（本報價目）每月一圓三角六個月七圓二角全年十三圓八角郵費先惠郵票不收（外國除日本概加郵稅）（廣告刊資）一行十二字起碼一日每行一圓特別地位加倍長期另議 以上俱以現大洋爲本位但朝鮮臺灣日本及其他國即以日本金幣爲本位

大連市山縣通一四二番地 中日合辦 發行所 滿洲報社 電話 編輯部（長）七五一三番 經理部 四○三四番 社長室（長）二八一四番 振替貯金口座（大連）三七三番

THE MAN CHOU PAO 142 Yamagatadori Dairen Manchuria China.

昭和六年七月十五日

爲調查朝鮮華僑損失 汪使由東京出發赴韓
調查後即由平津南下報告

中國駐日本公使汪榮寶氏遵奉國民政府訓令調查旅鮮華僑遭害實況 於十三日夜已由東京出發乘車西下就渡鮮之途 據聞汪公使路過神戶時邀同駐神戶 中國領事於十五日由神戶出發赴朝鮮詳細調查後即歸國赴天津北平轉而南下晉京報告調查經過始行歸任云（十四日東京專電）

交涉萬寶山事件 日方基本條件
駐遼日總領事會見張主席 即將據此開始談判

日本駐遼寧總領事關於萬寶山問題及在滿洲之朝鮮人諸問題總括交涉豫定十五日午前九時與張作相主席會見開始進行交涉日方豫備於交涉提出之基本條項如左

關於鮮人之總括問題

一、在滿洲居住之朝鮮人當然依據合法的事實遵守中日協定對於中國官憲取締不穩鮮人日本亦當然承認但須要求改正民國十四年之韓僑管理章程及民國十八年之偏用韓僑辦法並排除不當水利稅率等並要求華方承認在滿鮮農有耕種之土地權

二、日本對於二重國籍解決策及歸化權問題有考慮餘地期待俟東北政權圓滿後成立基本協定辦法以漸進的解決

三、東北所轄遼、吉、黑、熱四省對於韓僑管理辦法往往因參酌地方環境有不統一之缺點日本爲尊重中國地方官憲權限要求於可及的籌議設一統制辦法俾明瞭中國省縣政府職權行使及行政上之分別俾縣政府不致再否認鮮農耕作土地權

一、萬寶山問題交涉

一、旅滿鮮農與地主以合法的成立耕作契約一方要求解除絕對不能承認對於稻田公司經營之水田不可分與鮮農之耕種地日方當然承認

二、此次爭議焦點在開鑿水溝對此問題關於經濟者之合議的當事者間自圓解決但關於基本解決辦法要求張作相主席負責指揮負專

三、對於鮮農以武裝威嚇及他一切壓迫不能承認

四、日方俟中國當局聲明負保護責任及根本解決後即令日本警察隊撤退

五、深恐再發生排日排鮮農等不祥事件之運動要求中國官憲嚴重取締云（十四日遼寧電話）

留滬日官民 澈宵議對策

上海對日經濟絕交運動一二日內即可具體化因之留滬日僑及日本官憲十三日晚澈宵協議對策云（十四日上海專電）

接到日方覆文後 外部決再抗議
因日表示不負國際法之責 王重會見頗可注目

外部十三日接到日政府對鮮案之覆文但有日方表示只允救恤不承認賠償損害因之外部不滿決再提第二次抗議云（十四日南京專電）

日本對於中國關於旅鮮華僑被朝鮮暴徒襲斃多人及被擊負傷並物質上損失等重大問題發生後中政府即對日本提出之嚴重抗議日本昨已向中國外交部非公式答覆其內容竟不認日本對於此案負國際法上責任外交部對於日本政府此種態度認爲無誠意決定對日再提第二次提議質問日本對於朝鮮問題在中日兩國間具體交涉之先須表示有無賠償之必要 王正廷外交部長豫定十五日與重光代理公使會見各方面對此頗爲注意云（十四日上海電）

外部對韓交涉方針
速制止暴動 並調查損失

南京十二日下午八時電、外部對韓交涉分二步、一、望

上海商工各團體 援助華僑運動
協議大會中華僑報告情狀 各團體合組委員會

因鮮案奮起之上海商業各團體之對日經濟絕交協議大會十三日午後三時半在河南路上海市商會開會參加者爲上海各會卅五團體代表者約五百名開會後先選主席團五名 旋由朝鮮華僑代表劉氏以熱烈報告當時之狀況繼有由神戶來滬之華僑代表楊祖洞氏亦起演說並決議上海各會組織反日援僑運動委員會以沈毅勇猛之精神永遠實行對日經濟絕交其實行方法一任委員於午後六時半散會查其籌僑運動委員如左

黨部一名工部一名商部八名市黨部九名納稅人會二名市參事會二名新聞記者一名教育會一名律師會一名國貨提倡委員會二名婦女會一名華僑代表一名（十四日上海專電）

王正廷之聲明

外長王正廷於十三日關於朝鮮暴動事件有如左之聲明萬寶山事件爲在東北之一部中國人與一部朝鮮農民之局部的衝突所謂地方問題者朝鮮事件非爲一部的事件乃對僑居於朝鮮全體之華僑而起者對此暴動日本政府在國際法上當然有斷行保護之義務日本率直認此原則爲履行國際法依此確信日本有賠償及其他之責任（十四日南京專電）

自蒙到滬之監委談 內外蒙之近況
內外同言同種合併可虞 若不早決必有後患

（滬訊）我國西北兩面邊陲地曠人稀物產豐富、惟以交通不便、更因國內連年戰亂、以致彼此頗乏密切之往來、溯自清末以來、國內與邊疆之關係、日見退落、由近而疏、由疏而遠、以迄於今、幾已完全隔絕 雖國內各智識階級最近已自知注意、然礙於交通之不便、仍不免有地角天涯之感日前有自蒙來滬之某中央監察院委員、與記者晤於旅次、談及內外蒙之最近狀況頗詳、茲特分紀如下、以供注意邊疆者之參攷

▲內蒙古

△政治概況 內蒙共分伊克昭、烏蘭察佈、錫林郭勒、昭烏達、卓索圖、哲里木、六盟、盟之下有旗、之數目、同盟之大小而定、屬於盟之外者、復有獨立旗及特別旗、如阿拉善、西土迷特、俄極諾、土而混特、齊齊哈伊克錦干、呼倫貝爾、果爾巴古、均不歸盟管轄、以盟爲最高機關、各盟有盟長、其下有雜沙克、即旗之官職也、統轄所屬之旗、盟長雖較雜沙克高一級、然彼並無政治權柄、司法亦有定之法律規定、不如藏方之一任達賴剌嘛行使也、其現行法律即照清廷理藩部所頒定之蒙古則律而略加以改良

△軍隊組織 軍隊以「章京」爲軍事領袖、其職權如內地之都統焉、軍隊完全爲騎兵並無步砲等種類、軍隊編制之數目、亦多少不定、以旗之大小而定、旗之大者有軍隊兩三千、小者僅一二百、內中亦有漢人充軍官及士兵者、惟在錫林郭勒盟、則因地屬遊牧、漢人極稀、故軍隊中不見漢人踪跡矣

△農商交通 商業方面、除漢人之茶皮毛等商外、蒙人並無何種商業可言、蓋遊生活之外、近來始漸有業農者然爲數甚少、亦不發達、至交通方面、僅伊克昭盟與烏蘭察佈盟較便、然較諸內地則尤相差形遠、旅行除馬、駱駝、牛車、駱駝車、以及由張北一帶所去之轎車外、別無代步法、郵電兩項僅郵政略有設施、然亦多不完善

△宗教信仰 信仰上據內地傳說、謂蒙人完全信仰佛教其實蒙人之信仰、亦頗自由如回教耶穌教等、蒙人均有信仰者、現回教勢力頗盛、以阿拉善、奇魯、兩旗爲多耶教則勢力極微、信仰教者雖頗篤信仰喇嘛、然喇嘛在蒙、仍不能操縱政權也

△漢人情形 漢人之旅居內蒙古者、爲數甚多、伊克昭烏蘭察佈兩盟爲尤多、該兩盟之蒙漢兩種人、比較幾成爲二與八之比、以營農及商爲主、蒙漢兩方感情、亦頗融洽農人較商爲多

▲外蒙古

△新政組織 外蒙於民國九年、叛離中國而獨立、受第三國際之煽惑、成立所謂蒙古共和民主國、其政治上之組織、以每年一次、約在秋季八月間舉行之人民代表大會爲最高機關、該會每年改選常務委員一次、人數約在二十一人以上、（按此即等於執行委員、因蒙文譯意爲常委）由二十餘常務員中、再互選常川辦公委員五人至七人（按此乃常務委員）由常川辦公委員中、再推委員長一人、統理蒙古共和政府之一切事宜、其下有國之一切命令者、其下共設內政外交財政交通軍事司法農商教育等九部、各部設部長一人由人民代表大會所選出之常務委員分任之、政府之下有部落政府、（按即省政府之類）部落政府之下、則爲旗政府、其組織均與蒙古共和國政府相類

△新軍編制 新軍之編制雖非外人所詳知、但就大體言之、當較以前爲進步、即軍器一近、亦應有應有、且外蒙軍隊、完全採徵兵制、凡至當兵年齡、除殘廢外、無可或免、彼規定人民應服兵役之期限爲二年、滿期退伍後、猶須每年應所在之旗政府之招集、練習半月、其曾任都長、或其他要職者、如不在職而遇徵兵時、亦須應徵、否則即不爲政府所容故外蒙自實行徵兵以來、現已全境皆兵

△強迫教育 外蒙現除在各部落各旗、均普設學校外、並實行強迫教育、凡男女兒童至六歲時、均須入學讀書否則即罰其父母、遇貧寒無力者、政府亦設有相當補救辦法、因之十餘年來外、蒙人民智識之開通、已大有可觀、平素內地「歐苦里」（蒙生意）恥笑外蒙者、今反之恥笑內蒙矣（未完）

萬寶山事件之根據 稻田租約兩件
郝永德租得後轉租與韓人 郝稱附屬地十八好漢之一

長春通訊、萬寶山位長春縣城西北、距城六十華里、地勢窪下、不便旱田、雖有地主、但荒廢多年、數載前、已故前吉林教育廳長于源浦與省紳劉芳圃齊耀唐諸人、曾擬利用爲水田、以引導水源、須掘溝二十里、經過處均鄉民熟地、易致反感、恐釀禍變、遂輟議、今年有長春市奸民郝永德者、以有大利可圖、乃陰招未入籍鮮人百八十八名、私訂契約、租該地種稻、郝渾名郝三、天津人、現年五十七歲、清初即來長僑居、曾爲四鈺班毛影、日站腳行、爲附屬地十八條好漢之一、入民國以來積貲漸豐、置橋西市房百餘間、業成小康、其與鮮人勾結、純爲圖利、蓋不知關係殊重、所租地爲萬寶山蕭翰林、張鴻賓、孟昭和十二戶者共五百晌、由郝以長農稻田公司名義租妥、復私自租與韓人、其所訂契約、原文如下

契約一、立租契人蕭翰林、張鴻賓等因在家各本縣鄉三區界伊通河東、共有生荒熟地、約五百晌、經中人說允、情願租與郝永德自辦之長農稻田公司、耕種水稻同衆定明租期十年、由民國二十年春前起、至二十九年秋後止、過期本約即失其效力此係雙方自願、各無返悔爰將協議條件、分析列左 一、此項荒地以二千四百方步爲一晌、定額雖爲五百晌但因主戶過去、自不能恰付定數、將來或多或少、以實種數目計算、雙方不得以原定數目爭執、二、生荒每晌每年納稻租一石二斗、生荒當中原有熟地、如不能撥外亦作稻田、每晌每年納稻租三石整、於五年內租數不得增減、逾五年另行規定 三 第一年如遇大旱大澇不得收時、則將應納稻租按數作欠、須待第二年豐收再由租戶向各地主一併交清、其餘無論何年荒旱不收、辦法均按此類推 四、此契於五年後雖能變更納租數目、但租種期限仍爲十年、地主不得另租他人、租戶亦不得推卸不種 五、稻田內農人所住房基、所行道路、均勘丈撥外、不納租 六、此項稻田應納租賦、及其他官中化費由東主租戶雙方擔任 七、各地主係將地租與郝永德所辦之長農稻田公司一家、以後如何耕種、或轉租他人、或因此發生意外事故、均由該公司負責辦理、各地東並不過問 八、此項田地在約期未滿分時、各地主無論何人、縱有主權轉移情事、亦不得借口將地單獨撤出、另行租種、仍以十年期滿爲限 九、此項稻田須引伊通河水灌溉、所有放水溝渠、亦歸丈作、每每年納租稻三石整、由長農稻田公司向各地主分別交納其年限亦以十年爲滿十於秋季放水田外時以不妨害他人稼穡爲限如有妨害他人引起糾葛情事、亦由稻田公司負責 十一、引水溝渠如經過橫道、須建築橋梁、亦由稻田公司負建築責任、十二、雙方對此契約各覺股實保證、事後無論何方背約、保證人須照約履行 十三、此契於縣政府批准日發生效力、如縣政府不准、仍作無效、地東保證人曹彥士、王成霖、租戶保證人楊輔才、沈連澤、代筆人姚惠迪、中見人趙向陽、東主蕭翰林、張鴻賓、孟昭和、丁會、盧昭善、姜元亨、任富王中富、孟憲恩、孟憲文、姜聖義、劉振國、中華民國二十年四月十六日立、租戶長農稻公司經理郝永德

契約二、立租契人郝永德今將坐落長春縣鄉三區管界荷地一處五百晌地、因無力耕種、便經理沈連澤煩中人說妥、租與韓國人李昇薰、李造利、朴魯星、李錫昶、徐龍浩、金東光、沈亨澤、鄭元澤、鄭燦玉九名耕種、茲立約文如左、自民國二十年舊曆三月立、至民國三十年舊曆三月日止、一年限一租十年爲滿、二、地▇數目到秋打地按、三、四号作▇三租子每年、每▇地稻十二破熟地稻租二石、三整、倘有天災時變、秋收不能得時、東戶各由天命、五、因小災農作半收的時、東戶雙方另議租子、六、蓋房基地基地小水道及農路暨一切公用地不納租子、七、地總數先以五百爲限、一租十年分爲兩期、五年期後、地東增減稱租多少、雙方協議、八足水道租子水道使用地、計晌數每晌每年稱子三石爲定、九、地稅警團學費及水水利、並一切官公捐錢每年化費、東戶均攤、十、稻地五百晌爲總數、種一年期後應允租戶多租地、春種秋收經理人看地戶種多少、地編理人收納、十一、到滿期後東戶雙方協議、即時、或地戶移動時、地戶所建築家屋遂地戶拆便、及水道水壕稻地歸趙地東暗經二名權管、十二、倘有稻子不到、及或有藉逃等情、有連環保人一而承管、十三、稻租經理人查收運輸地東自己泣去、十五、今租五百晌外、有荒地幾百晌、待來年再租的時、租子比今例每晌地二石爲定十五、外有幾百晌、如若再租、例照此前一條、民國年獻起租爲定、以上十五條、雙方情願、恐口無憑、立據爲證、連環保人李德瑞、李造和、朴魯星、李錫昶、徐龍浩、金東先、沈亨澤、鄭元澤、鄭燦玉、代筆人楊輔才、經理人沈連澤、中華民國二十年舊曆三月、新曆四月立租人郝永德

又傳江西討共軍 內容頗爲悲觀
在江西視察一月後 英武官回滬之談話

英武官六月十日由滬出發視察江西剿共情況約歷一個月茲於數日前歸來據其談云余受非常悲歎的印象歸來矣刻下江西各軍統率者竟侵蝕由蔣介石領得之軍費並糧食糧武器等設法賺錢兵士薪俸不足遂致到處掠奪因之地方民衆反對共產軍懷好意又中央軍內部暗鬪甚烈最近王金鈺之殘部竟與上官雲相衝突王軍殆已全滅余以爲中央軍若欲討伐共產軍非有非常之奇績則殊不能云（十四日上海專電）

破空而來之傳說 韓石準備動兵
並傳平漢已不通車

據天津某方面接到情報謂石友三與西北軍及韓復渠相呼應準備日內即向平津地方進出開始軍事行動並傳平漢線於十三日已不通云（十四日天津專電）

虞洽卿旅滬五十年記念

上海訊、商界發起之虞洽卿旅滬五十年紀念大會、十一一舉行、到千人、先在跑馬廳攝、影四時在大華飯店開會、到著發言、滿堂懸各界所贈祝辭及聯障等、該店廳堂林園全部供歇會用張群王正廷均到演說、場內點綴甚麗、並有堂會跳舞電影徵火等擬作夜之徹歡惜八時後大雨頗煞風景

東北人物志發行

啓者敝社編纂之東北人物志已告完成本書內容豐富東北時人被推入選者萬名以上張副司令及夫人于鳳至女士暨東北各省主席各要人均有序言或題跋關於地理歷史亦附有概說全書一千餘頁爲四六兩倍版皮面金文字裝璜美觀定於本月下旬向各預約者均行奉寄並即開始發賣特此聲明

滿洲報社

◇……已經裝訂成書之人物志如左……◇

東北唯一 光明美術照相館

西洋技師 電光攝影 凡遊瀋者 須趁機會 留一紀念 包管滿意

全國唯一照相通信機關 東北新聞影片社

候給東北新聞照片 承攝各種電影片

瀋陽商埠十緯三路一四號 陽埠一經口百十

吉敦鐵路工程局廣告 第二號

爲廣告事本路旅客票價茲經改訂計頭等每人每公里銀圓五分二等三分三等二分定於七月一日起實行恐未週知特此廣告

鳴謝 聯益 肇泰 羊城 仁濟和 永寧 煜生 六保險公司賠欵信用

敝號前因失愼貨物被焚幸在聯益 肇泰 羊城 仁濟和 永寧 煜生 六公司保有火險事後經該公司等經理陳穆坡朱麥蓀張秀東君察驗明白按照損失數目爐銀壹萬壹千零五拾兩如數償乞無留難足徵該公司等信用昭著賠欵快捷敝號領欵之餘特登報端藉表謝忱並爲介紹欲求產業安全者知所問津焉

營口 春玉成謹啓

鳴謝永安聯泰保險公司賠欵迅速

三月二十八號早六點餘鐘因鄰失愼燃至敝號所有全盤物付之一炬幸事前在永安聯泰羊城保有火險經事後調查核實照大洋九千一百元如數賠償足見該公司等信用昭著特此登報鳴謝

撫順 春記 謹啓

感謝普愛陳院長

啓者市內普愛醫院々長陳英醫學士連市有數之名醫也近來陽殺案中受傷者經陳君診治無不全愈爲名遂益爲洋外科之佳既可見其內科各門尤有把握鄙人患有胃病時發時治未得根解決今春病作因慕陳君高名乃往求診備受懇切精細之療甫將逾月夙恙全除至今未發爲罹病後以長之痊愈期心感不已用誌報端藉鳴謝意於萬一耳

滿洲報編輯部唐亞生啓

三井物產株式會社 大連支店 電話 代表 七一○一番

營業科目 物品販賣、代辦客事、運輸輪船、船、水火保險及附屬事業

東三省出張所地址 牛莊、安東縣、奉天、長春、哈爾濱

大連市山縣通百八十一番地

採辦貨物 滿洲特產物、麵粉、煤炭、煤燭、道用品、各種機械、小野田洋灰、洋火、紙類、麻袋、木材、硫安、田粉、其他化學肥料、酒精其他工業藥品、五金礦石類、綢緞布疋、海產物、砂糖、罐詰類、他食料品、膠皮匠

邊業銀行廣告

本行資本國幣貳千萬圓呈由政府核准享有發行紙幣代理國庫特權專營各種存欵放欵匯兌貼現及普通商業銀行一切業務匯水利息格外克已辦事手續尤爲敏捷如持本行券作匯東三省境內各地分行一律免收匯水倘蒙賜顧無任歡迎

總行 遼寧省城大南門內路西德隆店胡同

電報掛號 九九九九 電話 總裁室（四五六四）營業室（四六五八）經理室（四六五七）傳達室（四六○七） 日本長途電話（二四五八）（三○七三）

天津 上海 大連 營口 安東 錦縣 四平街 新民 吉林 長春 通遼 哈爾濱 遼陽 雙城 黑龍江 洮南 兩家 開原 海城 西安 山城 新立屯 公主嶺 撫順 法庫 北平 昌黎

邊業銀行代兌處 啓者本行發行奉大洋元角券現時外並委托在遼寧省城大西門裏商業銀行各商號代兌遼寧省城大北關下頭福勝公

倉庫 本總行設有倉庫辦理貨物押款

德總統興登堡 頒緊急命令

保障停付銀行 禁止因支付問題起訴

德國大總統興登堡氏於十三日發布大總統緊急命令該緊急命令內容係對於現已停止支付德國立塔魯姆斯達德銀行以形式的保障禁止對於該銀一切支付問題付提起訴訟 該銀行爲德國國立四大銀行之一資本金爲六千萬馬克現金亦爲六萬馬克存欵由三月底起至現在共爲二十億馬克之大銀行云（十四日柏林專電）

德國各銀行決定 限制支付金額

緊急銀行會議結果

德京柏林各銀行行長於十三日開催緊急會議結果對於限制支付存欵金額意見已歸一致據聞此次會議規定限制支付存欵額數如下對存欵在五百馬克者只能支付一百馬克對存欵在五千馬克之數者最多只能支付五百馬克對存欵在五千馬克以上無論至何數者只能支付一千馬克云（十四日柏林專電）

德國國立銀行停止支付存欵後覺演有戶紛取之騷擾頗烈甚至波及德境全國各地德政府當局鑒此形勢頗爲憂慮特頒限制最多只能支付三百馬克以內之命令云十四日柏林專電）

專電美法兩國對於救濟德國現處之金融危迫時機頗有實行希望綜合德國立銀行總裁急速乘飛行機歸國之一切行動即可證明德國財政界情勢將趨於好轉是故德各方面多抱樂觀云（十四日柏林專電）

國際救濟清算銀行於十三日開催月例理事會時討論於其權限內救濟德國家銀行問題結果決定從事救濟云（十四日巴賽爾電）

當此德國財政界處於非常危險急迫之時一般觀測國際救濟銀行對於德國或允許貸與六千萬磅云（十四日柏林專電）

日內瓦銀行暫時休業

日內瓦銀行於十三日午前十時起開催該行理事會議經過長時間討論後又復開催該銀行債權者會議結果決定任命財產管理人整理該銀行一切債務暫休業云（十四日日內瓦專電）

滇省新委各軍官 宣誓就職典禮

總指揮龍雲致訓詞 並報告粵省之近狀

雲南函、六月廿二日午前十時、本省新委各部隊各軍事機關長官、在省政府大禮堂舉行宣誓及授印典禮、儀式極爲隆重、龍總指揮除懇切訓示外、並對於時局有所報告、玆錄如下

各位同志、今天新委各部隊各軍事機關長官補行宣誓、照法令規定由兄監誓，在監誓之後、兄弟有幾句話向大家說一說、各省本政機關軍的長官就職、在過去已經有幾次舉行宣誓禮、但是沒有普遍的實行、照國家法令的規定、凡是文武機關的職員就職、都應該舉行宣誓的、本省最近新委的各部隊各軍事機關的長官今天補行宣誓其他行政機關的文職官員改日再爲舉行、以後無論文武官員受任、都要行宣誓的

宣誓的意思、是表示一個人對於他的職務開始下服務的決心、決他服務的趨向、然後下決心去做事、服務的趨向大概不外三種、第一是向好的方面去做、第二是向不好不壞的方面去做、第三是向不好的方面去做、向不好的方面去做的、這種服務人員大概是自動的、或非法的取得地位、不以國家爲前提不以民衆爲歸依、只顧私人的利益、這種人是惟恐天下不亂的、是社會的罪人、不是國家政府希望有的、至於向不好不壞的這方面去做的人看起來、或者沒有多大關係、其實爲害實在不小、這種人在他服務的事業方面不努力進行、隨事因循敷衍、視國家的政令於不顧、政府方面是盡量的設計進行、下級機關却從之不問、這樣怎麼不貽誤國家、凡是有良心的服務人員、我想也一定計不出此、那麼良好的服務人員、只有向第一條路好的方面去走、克盡自已的責任、努力做去、不在官大官小、只要認清自已的任命、是爲國家民衆而服務、那麼對於應辦的事、才會辦得好、須知我們隨便疎忽一下、對於全部事情影響非小、這是宣誓各員首先應該知道的、其次在服務方面、除了依照誓詞做去、最切要的還有幾點應該注意、第一是服從長官命令、第二是遵守法令規章、軍人以服從爲天賦、長官的命令、當然是應該服從、至於法令規章、是國家和政府規定的制度、不能輕易變更、過去、有許多地方不遵守色定、使組織紊亂、這樣往往因人而易的做去、一切制度破壞無遺、這點要切實的注意、第三本省軍隊因爲歷年轉戰的原故、軍紀的廢弛是無庸諱言的、以後數頓軍隊首先要注意精神方面的團結各級長官都要能共相互信、然後才談到修良、過去軍隊的壞處、原因就是在這點、因爲內部精神不注意、於是由腐化護爲惡化、腐化都還可以補救、惡化局不行了、這一層很要大家切實注意、惡化的道路很多、最顯着的就容易誤會因爲內部精神不能團結、往往發生誤會、對於長官的命令不從事研究、返轉過來、一切道聽途說却專心研究、於是就容易發生很不好的現象、誤會就因之而起了、須知政府施行政令在未發佈以前必有多方的研究、是各方面都注意到的、絕不會輕舉妄動、這種心理上的弱點萬不可滋長、只要我們的精神一貫、不惟不會發生恐怖、就是軍隊前途的振拔、是必有進步的、最近兄弟因爲有病、不能出席紀念週、因此對於時局的變化沒有報告、今天就這個機會特就各方面而得來的消息、概括的說明、粵陳反動的經過情形、諸位在上幾次紀念週和報紙上、大概可以完全明瞭、這件事發生以後、起初覺得很驚奇、繼後似乎很嚴重、到現在又很沉靜下去、就最近的觀察、粵陳方面終久是失敗的、不過將來是政治上失敗、或軍事上失敗、就要看將來的變化、從前所以認爲驚奇嚴重、因爲是對於粵方的眞象不能觀察清楚的原故、在粵陳發動以後、各方面的鼓吹、滿希望各地響應、但是事實上沒有響應而且斥駁勸改的電雪片飛來足以使他們大大的吃驚、還有內部份子的複雜、各派意見的紛歧、更是他們的致命傷、最近如古陳方面、對於汪精衞固然是盡力的聯絡、但是對於汪派份子、根本利害衝突、不能相容、這是很顯著的、又如對於張發奎白崇禧、他們固然是聯絡、但是桂系的軍隊、粵陳又是嚴密防範、不能越境一步、所以在起初發難的時候、張白軍似乎躍躍欲試、有進取的樣子、最近因爲環境的限制、又非常沉寂、至於財政方面不問國家欵或地方欵、妄事搜扯、自僞政府成立後、支出很多、簡直沒有方法應付、在他們發難的時候、總以爲十九路軍是和他們一致行動、誰知不然、十九路軍並不表示贊同、不表示贊同、當然是服從中央、並且以軍人的立塲只有服從中央不能妄發主張的、這樣看來、粵方內部的紛歧、將見其不戰自亂了、最近蔣主席親自督師剿共、出發時發出廠電、詞語很憤慨、陳銘樞奉命出發、也有很懇切的電文、想來各位都已經看見、共産黨徒是國家的大敵、民衆的洪禍、他們自絕於民衆、當然是只有失敗的、最近中央決心剿辦、想來不久就可以消滅了、共黨消滅以後、粵陳自然不成問題、那麼統一的局面可以更進一步、國家的基礎很可以鞏固了

駐紮法德國境之 法國軍隊奉命

嚴重監視德國境內

法國政府軍事當局發出命令飭駐法德兩國國境之法國軍隊嚴重監視德國國境內法政府此次頒發斯項嚴重監視德國境內命令所據之理由依其聲明謂係鑒於德國近來不安事件勃發爲避免法德兩國人之衝突故而出此云（十四日巴黎專電）

西班牙憲法會議

十三日夜已開幕

西班牙共和國爲討論新憲法特召集之憲法會議於十三日夜已正式開會幕云（十四日馬得里地電）

中日俄將在哈爾濱

開催在滿洲鐵道連絡會議

爲求解決在滿洲之中國日本蘇俄等三國之鐵道爭執問題豫定開催之中日俄在滿鐵道連絡會議準於八月下旬在哈爾濱舉行據日本方面消息謂此次會議鑒於二十餘年懸案要經會議均歸決裂會議時或將大連朝鮮海參威三連絡經路問題案而不問專謀解決東鐵滿鐵與齊々哈爾葫蘆島對抗問題成立多年懸案之運費協定云（十四日東京專電）

剿匪期中漢皐

招募兵夫資遣難民 各軍損失者皆已增募補充

漢口通信、近來漢上所習見習聞之事、一爲招募兵夫、一爲資遣難民、蓋自湘鄂贛駐軍與赤軍作戰以來、兵士死亡與逃散之數、官方雖無正確之統計、而以吾人所聞恐不下從前閻馮諸戰役、其最顯著者、如湘省王東原之十五師、彭位仁之十六師、陶廣之新三十一師、鄂省何振藩之三十四師、羅之楚之四十四師、袁英之新十二師、謝彭之新十師、贛省魯滌平之十八師、公秉藩之二十八師、庚慶珊之四十七師、譚道源之五十二師、各部隊損失輕微者、大約在一團以上、中央繼續剿匪、對於努力工作之部隊、無暇點驗、而軍實上允予補充、以昭激勵、在各軍輒言斃匪若干、不顧自暴其短、惟有暗中增募補充、此亦題中應有之義、故吾人不獨不能根據官軍捷書、而得匪方損失之確數、同時對於官軍損失眞相既源、亦無從精審其實際、所知者以實力請、在現在情況之下、有人槍三五千而立一師者、約居十之七八、其超過萬人者、爲大師矣、招兵區域、各師形殊不一致、慣例多以其長官之籍貫而定、以子弟兵情感較孚也、惟豫鄂等省、以當兵吃粮爲特殊之出産、尤爲各方視線所集、記者涉足該處、屢見招兵小旗、偏於城野、鳩形鵠面者、魚貫而行、殆皆新紹之兵、然在近來因匪區壯丁之消失、其在官軍旗幟下者、亦深感招募之不易、社會失業問題固其嚴重、浪跡無恒業者、自以入伍爲唯一之出路、同時民衆鑒於戰爭不息、暴骨原野之慘、深知致身通顯之機會、決不如裹尸馬革之多、故寧忍凍挨餓、而裹足不前、官軍耗費甚巨、而募兵甚寡、此次開支、有由長官自解囊者、於是思想突變、改募兵爲派兵、其法即備函縣長、限以若干日、抓來若干兵、縣長循例責之區團、區團雖有難色、亦視爲臨時優差、踴躍將事、凡規避兵役者、納以捐費、自可置身事外、所謂捐費、董其事者納之私囊、亦取不傷廉之新收入也、近來總部對于招募新兵、頗有嚴密之規定、蓋因本年湘鄂發現赤匪混跡軍中兩件事、一件爲湘省新三十一師駐省之特務營長、竟爲共匪首要、企圖聯絡黨羽、襲取長沙、一爲十四師陳誠部發覺共匪化名入伍、總部與行營特通令各部隊、對於新入伍審愼考察、尤注意其恒業及保證、最近新十師在隨貴一帶、募兵數批、由武長說轉運鄂南祟通訓練、二十三師則呈准蔣總司令在湘募得一千五百人、指定武漢爲訓練塲所（該師在武昌造幣廠成立新兵訓練處）其他各部隊有形無形之補充者尤指不勝屈、是否遵受上級之戒約、尚難斷言、惟以記者覘察、赤匪敢於以身嘗試者、殆亦未易爲得也、其次再言募夫一事、此較募兵尤難、實則募夫二字、乃官方之名詞、民間呼爲撈夫、試觀每次軍興、兵士荷槍實彈、於衝要之區、攫取短裝跣足之徒、監繫甚密、如處重囚、短者聞警變色、相與慈縮不出、而兵士往往以搜索殘敵之姿態、入穴取子、諡之曰撈、時日不宜、最近此風在人煙稠密上、漢上曾數度發現、直至軍運告竣始止（平漢運兵告一段落、該路軍車管理處、業已明令取消）查缺乏輸送去、確爲目下剿匪之一嚴重問題、蓋匪區多屬交通不便、其壯丁既被脅逼以去、兵士亟糧運彈、極感濡滯、往往破竹之勢已成、限於運輸關係、不能急起直追、良機坐失、近者贛匪合圍、總攻在即、以中央配備之兵力所需運夫尤衆、無論贛境已無壯丁、藉令有之、尤慮赤匪之裝混跡、前途寧堪設想、故近來募夫之法、亦採取攤派抽丁之成規、而以湘豫兩省爲徵集之目標、湘豫之民宿以悍勇鳴於國中、今則負糸裹糧、負責獨多、殆亦象齒焚身、勢所必然者歟、此外尚有資遣難民一事、近來由贛過鄂之難民、絡繹而來、其中以豫贛爲最多、湘次之、鄂較少、據稱皆係寓贛省、以耕或貿易爲業者、經赤匪不斷的蹂躪、不得逼返故鄉、另圖生活云、武漢當局誠恐或有匪徒厠入、嚴密盤查、並隨時予以監視、一面由漢市社會局、與慈善團體會同派員資遣、業已陸續回籍矣

撤消查緝處 行政院訓令

禁煙會呈准

南京通訊、禁煙委員會呈行政院、請立予撤銷禁煙查緝處、以重禁政、八日行政院訓令照准、爲令飭事、據該會呈稱、前奉鈞院訓令、以迭據中外各方報告兩廣近將大宗雲貴及波斯煙土運至廣州、除在廣東境內公然發售外、並私售長江沿岸、破壞禍政、飭即依照禁煙法施行細則之規定、設立禁煙查緝處、並於浙、蘇、滬、贛、皖、閩各省設立查緝處、嚴密查禁等因、當經遵辦在案、惟查此次辦法、係屬創舉、且各省市情形不一、誠恐在事員司、奉行稍有不力、勢必別生流弊、職會再四思維、爲鄭重禁政計、擬請將此項查緝辦法、即行停止、所有已設各查緝處、立予撤銷、如邀允准、即由職會令飭遵照、一面仍督飭海關會同各省市、依照法令、嚴厲禁煙、不得因此項臨時設置有所變更、稍涉鬆懈等情、據此、自應准予照辦、合仰該會即便遵照辦理、此令

地檢處已提公訴之 贛省一大贓案

朱士芳賄賣屠稅局長 舉發後牽及財政廳長

南昌通信、贛省處皆迷狀態之中、無一切是非可談者久矣、不意楊綿仲以省府委員兼秘書長資格、經國府明令改兼財政廳長後、首先即以朱士芳以一萬元以充全省署稅局長一案舉發、移歸地方法院法辦、此本可樹懲戒貪污之風聲、乃案情複雜、楊且犯有期約賄賂罪之嫌疑、經檢察官予以起訴處分、楊因有詞可辯、而省執委會且恐議應受黨紀處分矣、玆將各情分誌如下、可以見此案之擴大、而未容忽視者也

△地檢察官之起訴書 被告朱士芳 江西新淦人、楊綿仲、湖南人、現任江西省財政廳長、嚴北溟、湖南人、前修水縣長、右被告等因瀆職案、經偵查終結、認爲應行起訴、玆敘述事實理由及所犯法條例後、朱士芳欲充西江全省屠宰稅局局長、於五月二十八日交付履歷一份及永順夏布莊存欵摺子二本計洋一萬元、予嚴北溟、託其代向江西財政廳長楊綿仲運動、楊綿仲收受此欵摺及履歷後、派嚴北溟去與朱士芳接洽、謂須繳三萬元方可再多更好、並在朱士芳履歷上批可委二字、由嚴北溟持付朱士芳一閱以示信、又約朱士芳於六月七日晚間至其私宅接見、同時並嚴北溟以朱士芳不能繳出三萬元、即此一萬亦不能即時兌現、致觸楊綿仲之怒、遂於六月九日朱士芳到財政廳請見時押解來院、迭經偵訊、該爲被告等均係本案之犯罪人、一、朱士芳犯贈賄罪、二、楊綿仲犯收賄罪、三、嚴北溟犯幫助贈賄收賄罪、理由從略依上開理由、朱士芳行求賄賂實犯刑法第一百二十八條第二項之罪、楊綿仲期約賄賂、實犯刑法第一百二十八條第一項之罪、嚴北溟幫助贈賄及收賄、犯刑法第一百二十條之罪、用特提起公訴、檢察官劉振青

△楊綿仲請停職查辦 楊以地檢察官突有此種處分、特將處理朱案經過、詳呈魯主席云、爲呈明困難、懇請先行停職、聽候查辦事、略謂該檢察官完全將事實抹殺、第一、本案事先已由綿仲親向鈞座舉發、並由鈞座面報何委員長、嗣又奉諭密辦之案、今該檢察官何以忽略此項事實、第二、據朱士芳所供、綿仲曾索取保證金三萬元、曾經綿仲再三說明、並無此事、朱所供不過藉口繳納保證金、以出脫行賄之罪、因保證金性質、完全與賄賂不同、本爲自已出脫、並非周納綿仲、今該檢察官硬指綿仲、據一面之供詞、絕無證據、已屬不合、即認所供確實、亦係保證金、而非賄賂、何故不究事實、毅强附會、故入人罪、第三、可委二字、本債人代書、完全爲偵緝人贓行使職權時之一種手段、事在六七兩日人贓未獲之前、第四、據嚴北溟收受朱士芳存摺、其收據載明五月二十八日、此時綿仲尚在首都、五月三十一日始啓行來贛、次月二日到達南昌、此只可爲朱士芳蓄意行賄之證、更足反證嚴供所謂、找我、爲自求解脫之詞、第五、至于存摺能否兌現、除曾詢嚴北溟此摺是否確有存欵、據嚴答稱、曾在南記面照、確係的欵云云、此外並未派人再行兌過、今據該院所稱綿仲因即此一萬元、亦不能當時兌現、始以舉發、此尤爲深文周納之語、第六、該院之章、尚有兩點、其一、嚴北溟非財廳職員、楊某何以派其調查、嚴本省政府前任職員、考取縣長、曾任修水縣長、本係政府人員、因其密報、即令其密查、何謂不可、其二、嚴北溟轉交朱士芳履歷及銀摺時、朱士芳之行求賄賂罪、即屬成立、何不即時舉發、又六月七日晚間何不登時扣留云云、江西財政廳爲江西省政府所屬、綿仲于嚴北溟報告後、面向鈞座舉發且于轉交銀摺履歷之時、又即面報鈞座、何得謂鈞座面報何委員長、何得謂之未曾舉發、在六月七日晚間面見之時、因在綿仲私寓、私寓非可逮捕人犯、且奉鈞座面諭、先行偵查人犯、尚未下令逮捕、至人贓既獲、次日請示鈞座、立命逮捕、然後將朱召至財廳、予以扣押、未謂使綿仲眞不肯、則當時儘可不必呈報、或別作企圖、亦未始不可能之事、且急則治標、人之恒情、即欲沽名、豈不慮及、其所以毅然不顧一切毀譽、沉靜自持者、正以中心泰然、不特可以對鈞座、抑且可以對大地鬼神云云

△省執委會之決議 省執委會以地方法院檢察官對此案既已提起公訴、負政府重要職務、而楊身爲本黨黨員、除法律裁判外、並應予以黨紀之處分、特派秘書薛秋泉李光烈徐谷生赴地方法院、查明該案詳情、嗣得該院覆函、確係實情、當即召集全體執委會議、查楊綿仲係本黨黨員、背誓犯罪、應如何處理案、決議、一、函監察委員會從嚴議處、二、電呈中央轉國民政府、將楊綿仲撤職究辦云

北平中外各界 追悼比使盛況

靈櫬暫厝北堂墓地

北平通訊、比國公使華洛思九日晨在平逝世、於十一日上午八時假法國威趣洛教堂開追悼大會、副司令行營、市政府外交部駐平辦事處、市政府、暨各國兩駐平公使均參加、會後舉行葬儀、暫厝於北堂墓地、玆誌詳情如次

△致祭來賓 比使逝世後、比使館即一方電該國政府報告、一面籌備喪儀、並通啓各界於十一日晨九時假法國教堂公祭、請屆時參加、十一日已接比國政府覆電弔唁並令代製花圈、平中當局亦於十一日晨派代表參加致祭、計到副司令行營代表沈祖同、朱光沐、湯國楨、外交部長王正廷、亦電由外交部北平保管處々長祁太鵬代表參加、天津市長張學銘、平市長周大文及顧維鈞夫人等四五人、外交團方面、在平各國公使參贊及武官等均蒞會、張副司令並派衞隊營兵士一連、參加弔祭典禮、共到五百餘人、此外尚有保安隊多名沿途護送、各國駐平軍隊亦各派士兵五十名參加追悼、東交民巷途爲之塞、馬車均不能通行

△隆重弔祭 八時前比使洛思靈柩由比使館雇用中國槓夫十二人、擡赴法教堂、時各國公使各機關代表及來賓軍隊等均已齊聚、華使靈柩行抵教堂門前、由法神父在前領導、擡入禮堂、衆皆起立致敬、棺係木質、上覆比國國旗、四圍置花圈甚夥、祭禮即於是時開始、由神父柯蘭主祭、完全採用天主教葬禮儀式、教徒前往聽經者甚衆、神父歌詩誦經祝禱、由比國神父嚶米賽贊禮、極爲肅靜、禮畢、來賓相偕退出禮堂、一部先赴北堂墓地、重要人員均與靈柩同時出發護送前行、靈柩仍由華槓夫擡出禮堂、神父在前引導、各國公使及各機關代表均隨行、各國駐軍已列隊馬路兩旁行禮致敬、副司令衞隊在最前列、後爲英美法日意各國軍隊、並護送至御河橋附近、出保衞界後門只由副部衞隊及保安隊護送、靈柩改用比使館所備之八六零號過靈汽車移、送上覆花圈、時橋畔瞻者極衆、衞隊在前先行、各界執紼人士均在後隨行、出發赴北堂

△北堂葬儀 當靈柩退出禮堂時、美軍隊三十餘名、即先赴北堂墓地、一部設崗大門兩旁、與華軍警共任守衛、一部荷槍實彈、列隊比使暫厝墓前、墓係灰磚砌成、高丈餘共分六洞、每洞浮厝一人、前比使浮厝此處者已五人、僅餘左上方一洞、未幾十時後靈車亦到、由神父誦詩前行、各公使及北平當局執紼相送、兩旁由美軍護衞緩弗前進、抵墓前、由槓夫移、靈下車停放畢再事弔祭、由神父德明哥主祭、誦詩念經畢、外交團由領袖公使義利德讀祭文、再由美軍行最敬禮、鳴號、放槍三次、禮畢、時已十一時餘云

義大利人口 生殖率劇增

現有四千餘萬 墨氏提倡之力

羅馬通訊、義大利官方臨時人口調查、表示義大利生殖率在二十二月中增加百分之九、現有人口共四一、一八、四三三人、較一九二一年增加三、四〇七、八五九人、十年之中、義大利人口增加百分之六、惟德俄之人口增加、可以超過意國、增加率近年甚大、至一九二年三月莫索里尹主張大家庭運動、義大利生殖率、時常增加、生育次數、超過死亡次數、據此次統計、除德國外義大利爲歐洲人口最密之國家、德每方公里一三一人、義每方公里一三四人、法僅七十五人、西班牙四十五人、蘇俄二十四人、法國生殖數與死亡數恍相平衡、人口不增不減、義大利人口之增加、莫索里尼鼓勵之力居多、鼓勵方法、大家庭特許鐵路費用、大家庭之父、現在某數鐵路、並准子免費乘車、獨身者課以重稅、收得之欵、用以資助産科醫院、每年超過五千萬里拉義幣之多、某某城市之大家庭、更予以現金之獎金、在最短期中、人口增加多者、阻可得獎、在義大利建國時、僅有二千六百萬人、進爲殖民國家時、有三千萬人、與土耳其戰爭時、有三千四百萬人、大戰之末、有五千八百萬人、雖增加百分之六、國並不能說明自一九二七年莫索里尼所行之政策、自一九二七年來增加率倍於十年之平均數、如長此繼續增加、至一九五〇年義大利人口、可達六千萬云

潼行營在西安 設立辦公廳

西安訊、潼關行營在西安設辦公廳、下設參謀、副官、秘書三處、內部人員一部已發表、刻正積極籌備即辦公

本社電話 編輯部（長）七五一三番 經理部（長）四〇三四番 社長室 二一八四番

牙痛藥餅 生乳藥餅

●最新發明 ●牙痛靈藥 主治諸般牙痛 五分鐘立刻斷根永不再犯 前絕後百發百中之神奇靈藥

第一生乳神藥 主治產婦乳竅不通乳汁不足 滴熏全無服此藥十分鐘後乳來如湧泉功效神速萬應萬靈

大連德記全技大藥房代理各埠皆有代售

先施雪花香

代理處 大連 洪順祥 協源茂 營口先施分莊啓

上海大戲院 新設電話二二五四七

國曆七月十一日起映五天

（上海牡丹公司最新出品）

神燈

大方夜談之國產神怪巨片

導演王春元 主演葉錦棠

下期映 白鼠 香艷愛情佳片

西崗 世界大戲院

國曆七月十四號起映 日活公司影片最新大作 與傑作

武俠愛情 正義之強者 第一佳片

下期 勇士 美記 再演 濟公 活佛

（最新常備藥） 貝魯梅爾

PEL-MEL ペルメル 最新常備藥

主治 皮膚病、火傷、刀傷一切 筋骨痛、節剝、後風刺、雀斑 痔痛、運動、鼻病、齒痛、競技用

定價 二十錢、三十錢、五十錢、一圓

本舖 大阪市土佐堀 大日本除虫菊株式會社 貝魯梅爾部

滿洲代理店 日本賣藥會社

喜花膏 大瓶小瓶 每天三角

白帶藥 送坐藥一匣 每天三角六

應治男女小兒隨意包治外科惡瘡內科各症及花柳科

因苦求賞 概不取利

TANG YOA CHIEH

教育界

華北學生旅行團 徒步由津赴濟 擬考察蘇浙廣川等十一省

平訊、民國學院學生解岑雲、李維中、程秉傑、張家瑞、及華北學院梅志潔、楊榮岐等六人、爲深入社會考察各地教育政治及民情、以增學識與經驗起見、特聯合組織華北旅行團、於本月五日由平出發、先赴天津、沿津浦路南下、經山東、江蘇、浙江、江西、湖南廣東廣西各省而入四川、再往湖北河南山西各省返平、已由該兩校當局呈請市教育局發給護照以利行程云

津訊、華北學生徒步旅行團自抵津後、即下榻於東馬路青年會內、留津四日於六日往謁民國學院長魯蕩平君並要求題詞同時魯君復於七日上午九時預備汽車一輛、備彼等乘坐、去塘沽參觀久大永利等工廠現已離津赴濟矣

應考北大者 數達九百名 平各校招生忙 就考青年日增

北平訊、平市大學及各中學日來辦理招生事、甚形忙碌北京大學已於前日九號截止報名、報名者甚爲踴躍、爭先恐後、致使招考職員應付繁難、聞此次該校報名者、約九百人、淸華定於十二號截止、報名者亦多、該校辦事人爲減輕麻繁起見、由警上守門、第一批手續安畢後再放第二批入內、男女青年以是飽嘗閉門羹、聞報名者亦達數百人、又北平大學高中連日報名數額已至四百人不過該校招收名額頗多、二百餘人動教、已考試一次、但應試人數僅二十餘人、市立女中報名截至昨日止、已有三百餘人、各相來平青年尙日有增加、公寓亦多住滿北大西齋、暑期素取開放主義、頂名住宿、不大追究、近因當局淸査反動、各校亦正注意外來人士混入、故該處已入逐客令、往日在內住者亦悄然遷入附近公寓、但公寓每月宿食等費、恒在十三元左右、各寓當此時期、無不利市十倍、寬屋者日以數起、猶嫌不敷、足證今年升學者並不較往年爲少云

遼教廳飭各縣 妥保護學田 以維教育基礎

遼寧省教育廳金廳長、現以各縣學田、充作教育因定基金、用持永久、近來各縣因教育經費不足、呈請標賣者殊屬然是、玆特通飭各縣、

錦縣張督學 報教育狀況

錦縣教育局督學張恒翊、現將視査五六兩區、各校狀況緒具報告者表呈報縣政府玆由縣府公佈如下

金家屯五里營子紫荊山校院狹窄、五區白台子于家屯、校具簡陋杏、山校舍殘破各村長學董應力加整頓鞍子山學董五國忠捐資興學熱心可嘉云云

私立獸醫校招生

海城獸醫劉普春、對於醫獸之學、具有深造、昔年曾在某旅、充獸醫正之職、經驗極爲宏富、劉氏深感此事失傳、現創設一獸醫學校、招學生十五名、定於八月廿日開學、期以二年畢業、生年齡、由十五歲、以上二十二歲以下、身體健全無不良嗜好者、資格高小畢業、或有同等學力者、按吾國醫學發明最古、如伯樂徐庶等、皆能賞驥黃於牝牡之外者、吾海今有斯項學校之出現、主實爲獸類增加幸福不少、況西歐各國、對獸醫學、與人醫學、相提並重、現下國家正在多事之秋、獸醫學術爲兵家特別所需要、學成此種藝術、實不啻執戈衛國、美衝鋒陷陣、首需騎兵、入強馬壯、攻無不克、有志斯道者、盍興乎來（青）

教部行政計畫（二） 二十年度第一期 七八九共三個月

〈關於省市教育行政事項〉（與地方教育行政事項併）一、頒布各省市教育廳局組織規程、二、訂定各省市教育廳局組織規程三審核各省市教育、三、核審各省市教育廳局行政計劃四、考核各省市教育廳局工作報告及督學報告

〈關於初等教育事項〉一、頒布幼稚園小學正式課程標準、二、起草幼稚園小學設備標準、三、頒布十八年度小學教育概況統計表、四、起草小學教科書編纂標準、五、印關於初等教育之小叢書、六、草擬小學聯合小編研究辦法、七、草擬小學校訓育標準、八、

年定學實施衛生教育方案

〈關於華僑教育事項〉一、調查十九年度華僑教育槪況、二、督促各地成立華僑教育會分會

〈關於社會教育事項〉一、指導首都民衆教育實驗區擬定實驗及實施城市民衆教育計劃、二、草擬實施鄉村民衆教育方案合交江蘇省立湯山農民教育館實驗、三、調查各省市縣社會教育經費來源並研究及草擬籌措社會教育經費辦法、四、令各省市教育廳局派督學視察社會教育實施狀決並限期呈報本部考核、五、考核各省市推行注音符號成績六、研究並擬定各級學校附設民衆學校辦法、七、籌設本部社會教育設計委員會八、繼續編製十八年度社會教育統計、九、繼續調査各省市特殊教育需要及實施狀況、十、繼續調查世界各國成人教育實施狀況並搜集有關係之刊物、十一、擬定古物古籍之範圍通令各省市嚴加維護、十二、會同內政部通令各省市舉行古物古籍登記十三、調査全國圖書館槪況十四、搜集國外圖書館材料十五、搜集並整理民國十六年以來民衆教育刊物目錄、十六、繼續籌備中央教育館十七、計劃籌辦全國教育成績展覽會（未完）

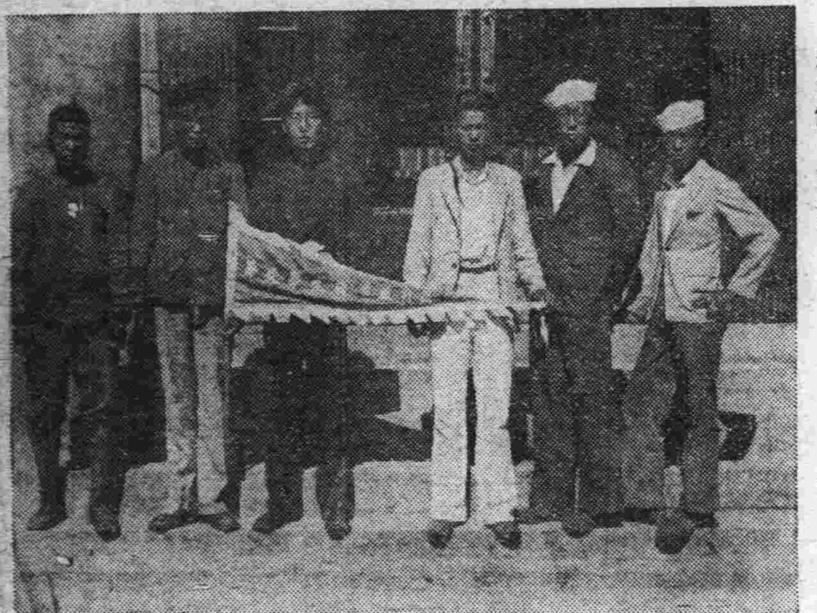

華北學生徒步旅行團 （由右至左）團長梅志潔 盛樹滋 解岑雲 張家瑞 程秉傑 盛國森

每日繪圖紅樓夢 第五百四十一回

香月尙先生繪 （翰圖禁止轉載）

黛玉向來病着、自賈母起、直到姊妹們的下人、常來問候、今見賈府中上下人等、都不過來、連一個問的人都沒有、睜開眼、只有紫鵑一人、自料萬無生理、因扎掙着向紫鵑說道、妹妹、你是我最知心的、雖是老太太派你伏侍我這幾年、我拿你當作我的親妹妹、說到這裏、氣又接不上來、紫鵑聽了、一陣心酸、早哭得說不出話來、遲了半日、黛玉又一面喘、一面說道、紫鵑妹妹、我躺着不受用、你扶我起來靠着坐坐纔好、紫鵑道、姑娘的身上不大好、起來不要抖摟着了、黛玉聽了、閉上眼不言語了、一時、又要起來、紫鵑沒法、只得同雪雁把他扶起、兩邊用軟枕靠住自己卻倚在旁邊、黛玉那裏坐得住、下身自覺硌的疼、很命的掌着、叫過雪雁來道、我的詩本子、說着又喘、雪雁料是要他前日所理的詩稿因找來送到黛玉跟前、黛玉點點頭兒、又擡眼看那箱子雪雁不解、只是發怔、黛玉氣的兩眼直瞪、又咳嗽起來又吐了一口血、雪雁連忙回身取了水來、黛玉嗽了、吐在盆內、紫鵑用絹子給他拭了嘴、黛玉便拿了絹子、指着箱子、又喘成一處、說不上來、閉了眼、紫鵑道、姑娘歪歪兒罷、黛玉又搖搖頭兒、紫鵑料是要絹子、便叫雪雁開箱、拿出一塊白綾絹子來、黛玉瞧了、撂在一邊、使勁說道、有字的、紫鵑這纔明白過來、要那塊題詩的舊帕、只得叫雪雁拿出來、遞給黛玉、紫絹勸道、姑娘歇歇罷、何苦又勞神、等好了再瞧罷、只見黛玉接到手裏、也不瞧詩、扎掙着伸出那隻手來、很命的撕那絹子、卻是只有打顫的分兒、那裏撕得動、紫鵑早已知他是恨寶玉、卻也不敢說破、只說、姑娘何苦自己又生氣、黛玉點點頭兒、掖在袖裏、便叫雪雁點燈、雪雁答應、連忙點上燈來、黛玉瞧瞧、又閉了眼坐着、喘了一會子、又道、籠上火盆、紫鵑打諒他冷、因說道、姑娘躺下、多蓋一件罷、那炭氣只怕耽不住、黛玉又搖頭兒、雪雁只得籠上、擱在地下火盆架上黛玉點頭、意思叫挪到炕上來、只得端上來、出去拿那張火盆炕桌、那黛玉卻又把身子欠起、紫鵑只得兩隻手來扶着他、黛玉這纔將方纔的絹子、拿在手中、瞅着那火點點頭兒、往上一撂、紫鵑唬了一跳、方欲搶時、兩隻手卻不敢動、雪雁又出去拿火盆棹子、此時那絹子、已經燒着了、紫鵑勸道、姑娘、這是怎麼說呢、黛玉只作不聞、回首又把那詩稿拿起來瞧了瞧、又撂下了、紫鵑怕他也要燒、連忙將身倚住黛玉、騰出手來拿時、黛玉又早拾起撂在火上、此時紫鵑卻搆不着乾急、雪雁正拿進棹子來、看見黛玉一撂、不知何物趕忙搶時、那紙沾火就着、如何能彀少待、早已烘烘的着了、雪雁也顧不得燒手、從火裏抓起來、放在地下亂踏、卻已燒得所餘無幾了、那黛玉把眼一閉、往後一仰、幾乎不曾把紫鵑壓倒、紫鵑連忙叫雪雁上來將黛玉扶着放倒、心裏突突的亂跳、欲要叫人時、天又晚了、欲不叫人時、自己同雪雁和鸚哥幾個小了頭、又怕一時有什麼原故好容易熬了一夜、到了次日早起、覺黛玉又緩過一點兒來、飯後忽然又咳又吐、又緊起來、紫鵑看着不祥了、連忙將雪雁等都叫來看守、自己卻進來回賈母

學生文藝

王晁論

（吉林德惠縣立師範講習科程宴奇）

聖人不隱、凡好隱者、必不能爲聖人、況當天下離荒、黎民陷於塗炭備有人心者、皆不忍坐觀焉、況有請而避之者乎、伊尹以天下爲已任、一夫一婦之不獲、援即引爲已恥、范文正公、先天下之憂而憂後天下之樂而樂、是以天下之治亂、人民之安否、與已之責有關者也、故能廟食千秋、享名萬世、聲傳至今、有馨焉猶、若王晁者、攻府與官而不就職同胞臨危而不出救、世且目爲完人、毋乃許之太過孔子恤同胞之不忍受虐、恩求官而施治、孟軻見列彊之不愛民、往來燕齊而勸以仁道、皆奔走不暇、席不得暖、彼豈不知安閒之爲樂快、而乃如是者、不忍坐見同胞陷於禍而不救也、故世人以王晁爲完人過矣、夫王晁、其學術其知識、固足爲名士、而其好淸靜、厭世務、不出爲官以救民、迴與聖人之心異矣、若繩之以聖道、則難逃索隱行怪之激也、雖然、其不出世做官、以求合乎聖道、而其不枝不求、亦無有害於他人、若世之貪官汚吏、肆其饕餮之心、而不顧同胞之飢寒妬賢忌能、以逞其奸、流毒於天下、其不及王晁者不啻萬萬、王晁逃官不就是乃行其廉潔之節也、後世之貪夫汚徒、其亦知觀感興耻、以是戢心、王晁之盛名乎、其以是爲

其母缺乳致彼多病

幸嬰孩自己藥片治愈之

母乳乃幼兒最佳之天然食品苟母乳缺乏之兒每多病因他種食物究不合嬰兒之腸胃也凡遇此種情形嬰孩自己藥片最爲得力父母爲此片治愈其兒女之腸胃疾病而同聲贊謝者無慮千萬即浙江金華第一浸會周君嵩靑亦其一也

周君云『小兒國樑生後因母乳不足常以他種食料充饑致礙發育雖至週歲其軟弱衰瘦猶如數月嬰兒後投以嬰孩自己藥片數劑瀉出蛔蟲十餘自是消化漸健大解依時今且康強茁壯矣謹謝』

嬰孩自己藥片係爲小兒特製之靈藥主治食積腹痛發熱便祕嘔吐泄瀉傷風痰厥出牙蛔蟲等症價目每瓶七角六瓶三元五角郵費不取 遠東總發行上海江西路四五一號韋廉士醫生藥局 各藥房均有出售

廚房要品

味の素

（味之素）

「這裏兩碗菜・一碗有味の素・一碗沒有・特地試試你的味覺」「唷！這碗菜滋味特佳一定放過味の素的」

C—247

一帆風順

派克 自來水筆構造精密着紙作書滑順流利絕無滲漏之弊有如行舟乘風疾駛所向無前

派克自來水筆活動鉛筆案頭用筆之筆管爲不碎物質製成重量較以橡皮製者輕百分之二十八而儲墨量則多百分之十七有奇此爲其四十七種優點之一筆桿上所刻西文 "Geo. S. Parker Duofold" 即其保證購時應請注意顏色共有七種而綠珠與烏珠二色尤爲人所愛

各處高等文具商店均有出售

上海廣東路三號 怡昌洋行 獨家經理

Parker Duofold

派克自來水筆筆尖在着紙之前已有墨水一滴注于其上故寫時不須用力而極流利

C8—31

瀋陽

關於築港工事爭議 由第三者公斷

荷蘭公司答外交協會 附覆彭濟羣處長原電

遼寧國民外交協會前為葫蘆島築港陝工一案佮電荷蘭治港公司總代表陶普施君忠告一切茲該會昨接陶君覆函照錄如次

敬覆者奉讀七月二日快郵代電謹悉種切祇以鄙人赴京甫歸未及早覆為歉貴會對於港工問題之意見根據於彭處長在報端之宣言貴會若以片面之詞作為定論則鄙人不無遺憾茲謹將鄙人答覆彭處長一電錄附於後尚希賜鑒為荷對於合同双方應予嚴行遵守一層正為敝公司無上之意願貴會自可深信無疑至於鄙人提議將爭執各端邀請外界之不偏袒而有資格者為之判斷一節尚冀貴會認為足以證明敝公司之誠信則不勝幸甚此上遼寧國民外交協會荷蘭治港公司總代表陶普施敬啓

△陶普施覆彭濟群電北寧鐵路葫蘆島港務處彭處長大鑒敝公司承包葫蘆島築港工程進行各端與尊處意見參差既不獲諒解始有請付仲裁之議蓋恐參差之原因或因雙方對於工程上應需之辦法主張不同以及各自堅持意見趨於過甚是以敝公司請由第三者就所有之證據事實加以裁決以專家之眼光作持平之論斷固為合同所訂明要通常之途經是以彼此參差悉屬專門事項匪可執途人而與謀必有待於專家之定評乃閱津中各報尊處通電對於各界指摘敝公司種種違誤不勝駭異夫以如此繁復之工事問題又加以失實之詞登於報端而於敝公司之艱難衷曲以及請付仲裁和平公斷之苦心一概抹煞讀者既非專家又無佐證不但不能明瞭內容予以確當之評判反將造成不利於敝公司之空氣推而言則仲裁最重在自由公斷今有此通電則仲裁人亦難免不受其影響而為浮議所拘牽尊處於此態度寧為平允然在敝公司方面則尚不欲於此時斷々較量而向世人表白耳鄙處此種態度殊為有失友誼豈尊處尚以為敝公司之請付仲裁為非友誼乎然双方參差既經直接磋商既不能諒解則除由第三者公斷外誠不識更有何種較善之辦法至於敝公司承辦此項工程盡力措施具有事實頗願由中外人士熱心於此項專門工程者親往葫蘆島參觀俾明真相尚望尊處有以促成之也統祈熟籌而明察之幸甚荷蘭治港公司總代表陶普施叩

開闢大馬路 收用民房地

契據一律送所

關于遼寗總站（北寧路瀋陽車站）至三經路北口開闢大馬路一案已經省府提出省委會核准令行市政公所照辦昨由市所李市長查照前年勘測馬路兩側收用民有房地成案將應行收用民房韓敬魁韓敬武等一百四十戶各應收用房地種類數目詳製成表佈告各該戶於勘測員前往勘測時務須指明地段以便重行丈量並限七月底由各該戶將房地契據一律送所以憑註明收用多寡而資發價至建築計畫規定路寬十五丈兩側各留十丈租與商民建築刻正從事準備進行中不日即可實行動工（捷）

兵工廠呈報 十九年決算

東三省兵工廠定例每年一月至翌年六月底為一年間收支開銷清結明日之日期現以六月已經屆滿應行援照定例辦理十九年度之決算由該廠米春霖總辦通令所屬員司為之照辦現在此項決算書於十三日完竣呈報邊署備查云（捷）

將盡犧牲於暴動下 九萬僑胞呼救

淚訴在韓被難之慘狀 外交協會所接之代電

外交協會昨接朝鮮九萬僑胞快郵代電淚訴被難慘狀文錄如下

萬急中　央黨部國　民政府各師旅長　各省黨部　各省縣政府各團體公鑒吉林萬寶山三姓堡之事件冬江等日鮮字新聞迭發號外有中國官民襲擊韓僑情形危急等語小題大做擴大宣傳激動鮮衆突於七月二日大起暴動經總領事前往總督府交涉無效果三日仁川中國街以外居住之華僑商店盡被搗毀僑胞死者十餘人傷者無數慘狀難以言喻四日京城鮮人嘯聚三千餘人包圍襲擊西小門町市內華商完全停閉邊僻僑農反飲食店營業盡被毆搶貨物一空房屋粉碎死者枕藉傷者瀕危現到總領事館者四千餘人食粮缺乏奄々垂斃平壤鎮南浦等處華商亦盡被搗毀死者已知二百十六名不知者不知多少死骨暴露慘血淋漓損害數百萬之鉅元山群山海各處暴動兇燄損害尤鉅華人信件嚴厲檢查消息不通呼救無門眼看九萬僑胞掬淚特懇人心不死血氣猶存凡屬含生負氣之倫無不痛入骨髓伏懇我各界同胞體念僑情危急同聲疾呼共起挽救解此倒懸千鈞一髮臨電不勝企禱之至九萬僑胞咽淚同叩（驪）

寄濱包裹又加費

寄往國內各地包裹因交通之阻礙關係郵局會於本年六月十八日發出第四二七號通告聲明加價在案計加價之地多為邊遠省份內其地各省仍舊又發出第四三四號通告一件以奉郵務總局令將寄往雲南各處包裹亦酌予加收郵資辦法如下一雲南省汽機末通各處加收一個單純費二雲南省汽機已通各處經由香港及安南轉寄者加收一個單純費三同上（汽機末通各處經由香港及雲南轉寄者）加收二個單純費又寄往西川省汽機未通各處之包裹所加收之一個單純費現已取消該局昨一並通告週知云（立）

考試醫士已揭曉

瀋陽市政公所所長於本月一日將報名醫士命題考試業已完畢茲將試卷已經衛生詳評閱有定十一日揭曉錄取中醫內科馬翰儒周雨人張積元王雨山李延年四人中醫婦科楊名奇一名中醫痧痘科黃廷隆一名中醫藥劑生孫彭年唐常福二名西醫外科吳家鵬一名西醫花柳科苑宗岩一名西醫藥劑生金萬怡一名准免考試之產婆張桂茹一名錄取各生各備證書費五角像片兩張十日內來所領取證書云（立）

夏季警服費總數

省會公安局現將所屬警察夏季服裝費計官長服裝三百四十九套警隊服裝三千三百一十六套共需總費現洋九千三百八十二元五角二分呈請財政廳查核照撥云（林）

邊署改辦公時間

東北邊防司令長官公署現為慎重公務計特行飭令參謀副官各處重行改定辦公時間於上午九時辦公至十二時下班休息一點由午後二時上班五時下班以重辦公云（林）

令呈報各縣消防

省府民政廳長陳文學以消防一項關係人民生命財產極為重要茲特通令各縣將其經費人員數目及預防火災有無具體辦法等項詳查具報以憑查核云（林）

公安局焚燒毒物

省會公安局局長黃顯聲以各分局查緝煙賭為數共夥煙具賭局積存贓庫無所為用每年分兩季焚燒現六月已終例應將贓物焚燒遂稟請上峰於本月十二日將贓物毒物運至督察處門前空地焚燒各分局局長與局內各科長督察長在場監視云（立）

砲兵研究班 八月一日開學

東北講武堂設砲兵研究第一班已於本月七日畢業而第二班自宜照章續招前曾通令各旅旅長各收尉官附級無軍學之證書者選送來省入班研究以增進軍事之知識務須於本月內一律送到定於八月一日舉行開學典禮莫誤期限（立）

籌辦自來水 省府批准實行

瀋陽市一大缺點即乏自來水之設備以致數百萬市民之飲料胥賴諸井水供給水質既不良且多微菌入夏為尤甚故每值盛暑炎炎一般勞動階級喜飲冷水者罹不患下痢或腹瀉等疾其較重者竟有染赤痢而喪命者因飲料之不良致戕及生命實大背於民生主義聞瀋市長李法權有鑒於此以省垣自來水問題兩年前曾有人提倡一次彼時擬仍故都辦法設公司向官商兩界招股興辦嗣因錢法毛荒招股不易乃又中輟李氏感於飲料為市民一大需要故已決定積極籌辦自來水改為官辦由市政公所經營之李氏近已飭屬擬妥興辦瀋市自來水計劃書李於日前且呈省政府請求核准一俟省方批准後即着手招工承辦與修該所決設一自來水廠其範圍附級大略與電車廠同而直接隸屬於市政廳內附設取水所即水源濾水所電力所各一機器水管等及裝設費約需現大洋八十萬元除由該所就市政收入項下提撥一部分外不足將請省庫核發預料該廠成立後市民裝設自來水管者必極踴躍其獲利當亦不讓於電車也至自來井取水之水源該所亦決選擇省垣附近最佳之河流擬擬俟省方批准計劃後將派工程師技師并醫學專家赴各處蹈查水源須經詳密之化驗結果方能決定云（江）

殺人強盜犯 引渡瀋陽縣

趙刑事之偉功

日警署司法刑事趙幹臣君青年英俊老成練達素對公務異常認真緝捕盜匪尤其所長歷破要案早為上峰所嘉許今於昨六日發生殺人強盜之慘案亦被該精明強幹之趙君所捕獲自發生以至於破案僅三十小時該趙君手腕之敏捷公務之認真概可想見茲將其經過詳情詳誌如左日站春日町四番地矢倉飯館主人河合榮造及其妻操子日人廚夫岸野三人六日午前四時許被人慘殺午前七時許始被鄰右發覺經日人白石到警署報告警察署聞訊急赴現場勘驗後確被木棒擊斃鮮血濺地腦漿迸出三人狠藉偃臥河合及日廚夫完全氣絕多時其妻尚微有氣息不能言語當時擡往醫院負傷過重生命無望而室內物件似無缺少惟錢櫃抽兜開敞無款似被搶去經詳勘之後司法係員以非破此案不可之奮發精神全體出動搜查後雖捕有數人嫌疑者均未得要領而該係刑事趙幹臣君認此兇犯必熟悉內中情形想向與被害者有仇者所為即本此旨各方探訪得悉該館傭人劉泰龍被僱最久前後解僱傭人之性情以及與僱主之情感關係必能詳知遂向其詳細問明之後當即竭盡全力大事偵查及至該日午後五時得有極好之消息該館最近即六月三十日解雇傭人張振胡　截止五日午後七時（即發生該案之前一日晚）尚在奉天並向被害者要求返還保號遂邀同該張振胡之同鄉親戚等處查詢均謂未見縱或返里亦不能如此之速（按五日晚尚在奉天六日早即不見確認有重大之嫌疑并由彼之同鄉現地方事務所守衛李鳳凱妻李劉氏詢得原籍等當由趙君報告司法主任後翌日奉命即乘早六時半車偕同日尾刑事親往蘇家屯南二十華里之原籍來剩堡屯事先到該管公安四分局連同巡警三名前往張宅不意行至該屯之東方迎面來一身着洋服攜帶包裹者一切行動服制迴異鄉人遂上前盤詰言語支離當又檢查所持之包裹發見舊洋服襯上血跡多點愈顯可疑遂即逮捕押解回署即時審訊初則堅不吐實繼之以夜始行供認據稱名張振胡原籍瀋陽縣管內第四區來剩堡屯年二十五歲前在司倉飯館時被主人河合虐待加以歐辱且於前六月二十日復被解雇懷恨在心若遇有機會必謀之以死遂於五日晚與霞町粵田商店傭人常某二人共謀之下各持木棒一同至河合氏宅當某在外瞭望乘其熟睡之際自已侵入室內不料河合妻覺醒當用棒先將其擊倒河合聞聲繼之而起亦仍用棒擊死日廚夫由後屋起來仍擂之一棒隨棒而倒恐其後復甦均用棒連擊四五次見其俱已氣絕隨後由抽兜搶得金票一把向外逃跑當分給常某金票若干各奔前程因在本地難以藏匿是以將衣服換好即行返里不意行至中途被捕等語警署聞供八日拂曉即到霞町六番地奧田商店內將常某捕獲帶署審訊供稱名常榮久原籍瀋陽縣管內西沙嶺子鎮年二十六歲現充奧田商店傭人確與張振胡共同謀殺河合等三人不諱日警署將供訊明之後因瀋陽縣政府再三要求引渡（向例均交商埠公安局轉送法院）遂於昨十一日連同該二犯一併函送瀋陽縣政府懲辦矣蓋此駭人聽聞之大慘案竟能破獲如斯之速實趙君之偉功地方中外人民均贊頌不已良有以也（江）

長春

對外交涉官府負責 學生停止演說

警處電令勿貽人以口實 愛國舉動不可過於激烈

長春市公安局頃奉吉林警務處訓電略謂自萬寶山事件引起鮮人慘殺僑商迭據報告言之痛心聞者髮指學生等義憤慎胸作各種愛國運動固屬可嘉但當此交涉緊迫之中倘一稍事激烈則被他人藉口於事無補反生枝節此後對於各種愛國舉動可消極而不可激烈庶免第三者之藉口為要修局長奉令後當即分遣督察員於本月十二日躬赴各省私立中等學校各法團言明此項意旨以免涉於外各學校當局亦均表示贊同決從消極方面入手至於交涉仍聽官府辦理云云

海城

各區代表紛紛來城 參加行政會議

李農會長亦於是日歸來

本縣縣長孫文敷以地方各項政務有必興各區商榷者因此特通令各區定於月之十五日假縣農會開催行政會議將應行交議之案件共同討究凡各區有提議案件可提前準備屆時刊入議事日程云又訊今文中着每區推選四名公正紳者參加此會刻代表等已紛紛來城散寓各旅社準備屆時出席云

本縣農會幹事長李程九現在開拓路接到該會來函謂縣政府定於月之十五日召開全境行政會議屆期可立即回海等云聞李氏已有覆函謂前此準備之各項提案可趕速修整清本人定於十五日早車遄歸晤以便出席政治會議云

撤換騎兵中隊長

本縣公安第十一大隊部所屬之騎兵獨立隊中隊長畢某因擅離職守已被趙大隊長舉請撤職所遺之缺現經公安崔局長特委唐奉九氏接充斯職聞唐氏前在敦化縣兩任警察所長之職對於剿除胡匪頗著威名此番擔任騎兵獨立隊長公安當局定能得其臂助云（青）

監委會質問 警兵之空額

本縣新任公安局長高鳳岐署理警篆纔四月餘即被當局撤職當該局接職之後曾被本縣財政監察委員會派員檢驗其警兵額數祇城內公安局所轄之各機關如搜剿隊教練所消防隊等處短額五十餘名至外區尚不在內此項警費純係吾海農民之膏血既無此數當然不能照數發給然高前局長竟將空額擅數報銷當其卸任之時財政監察委員會曾以公函質問高局長應將以前之空額找出以昭公允而高局長未及答復次早攜眷歸里矣嗣後該委員會又去公函催促伊知此事不能不白拉倒曾在省城託某要人向本城財委會代為緩頰或者此項空額終不至湮沒無着落云

東北大學生 實習兩週間

本縣行政當局頃接東北大學公函謂由該校派實地練習員馮佐文等四名到海練習定於十一日起至廿四日止在此練習兩星期云（青）

董視察歸來

本縣村制視察員董慶雲於月之七日奉縣府之命躬赴三區管界之官屯調查某項村政以便轉報核奪茲董氏已於月之十日公畢歸來當向縣府報告一切矣

復縣

省製印花稅票 展緩三個月

縣政府及稅捐總局奉到遼寧印花稅處第七二號訓令內開為令行事案據懷德縣稅捐局呈稱本局領存未售及商民購存未用省製印花為數均多前定六月底限期實難銷盡若遽停止使用其收繳驗換等手續過於繁瑣預懇將結束限期展緩三個月以便實施等情到處查懷德既有此種困難其他各縣局亦難免不無此等情形經本處據請轉呈政委會將前案所定結束省票限期准予展緩三個月以免公家商民兩有損失并指令知照在案未奉核准令知以前所有是項省票仍應儘先售貼省票未盡不得先售部票除分行外合行令仰該縣局遵照辦理此令等因奉此查懷德縣局對於商民體恤商艱與民代表懇請緩限恐遭損失及查罰之咎似此之居官有益於民而商民應頌以德政之念也而我復當局終無此舉不但不肖先提倡對於商民稍有遺漏之處則不加之以過輕者科以罰金重者科以應得之罪每多派人四出查漏以我看之不為推銷計而為罰款計誰查的多即是罰的多而經辦人得提成亦多藉此可以救濟個人之生活又而言之若不如此之辦法而印花之銷路當然不能如此之廣似此之辦法兩有裨益也

安東

勿為無意識之舉動 致有碍於交涉

當局佈告安慰被難僑胞

自僑胞被鮮民毆逐來安後縣政府王介公主席商埠公安局張品珊局長及總商會孫朗軒主席等因僑胞來安受盡困苦一方又深恐關於地方秩序等事日昨特會銜發一宣言安慰各位被難僑商宣言從略靜待合理解決并出示曉諭全市商民人等無為無意識之爭致碍交涉等情是以安東全市各當局日內極形忙迫云

驅逐華僑後 鮮人鬧米荒

新義州之現狀

記者欲明瞭新義州自僑商被逐來安後之情況起見特於十日午後往該處視查一切各日商仍照前經營則鮮商亦秩序井然惟華商則不然非門窗被毀玻璃被石擊碎觸目皆是間有門窗完者亦數標貼同國歌業等字樣并聞有鮮民稍具明達者以數日來僑商被逐後數日來鮮民每日所食之小米即穀米一日應用之數非八千斤即一萬斤數全由僑商由安運來自此事發生後即告小米缺乏之慮俟至今日已現米荒據該鮮民云此事發生實為鮮民自纏自縛如常日不解決則米荒問題亦即無法解決云

漢城華僑 代表到安

又來告急電

安東總商會對於此次朝鮮驅逐華僑難據逃返祖國被難僑民歷述所遭之慘狀及拋棄被搶財產究其大多城鎮各種慘狀尚未得有詳確茲於日昨十一日到有漢城中華商會代表吳松齡劉德增二人特返國報告聲援本日十二日午後七時張公安局長特假聘江春宴會該代表及通知各界屆時澁會以便得聆該鮮人暴動襲擊驅逐華僑慘狀真象云

朝鮮驅毆華僑我被難僑民慘狀碍於日警檢查郵件之嚴濃以致消息滯澁本埠總商會昨接漢城中華商會電云安東總商會鈞鑒萬寶山三姓堡事件冬江鮮字新聞迭發號外有（中國官民襲擊韓僑情形危急）等語致激動鮮衆群起仇視事前張總領事至總督府提請保護不料五日晚暴動最烈死傷甚夥損失著數百家較十六年事件加重十倍仁川平壤乘陸等十數萬僑民危急萬分眼看十數萬僑民死無葬身之地除電呈外交部核辦外理合電陳懇祈轉知各報一致援助急拯僑命千鈞一髮不勝企盼待命之至云

蠶業損失為最鉅

朝鮮驅逐華僑屠殺我僑胞摧殘搶掠僑胞財產均鎮如此茲據新義州沿江蕭帶松長面及水鎮面等處即如我區境華僑在影租得鮮人蠶場放蠶運至上游安平河對岸綿互百有餘里一春季期間之勞碌經營亦均被鮮人驅逐返國且正在摘繭之際悉皆棄而逃去此等勞動損失為數尤鉅

營口

財政局控案

財廳派員來查

本縣財政局長王殿甲前對於地方公款有種々曖昧情事已被地方公民將其劣績弊端分斷具呈在省財政廳控告存案已經令仰駐營稅務專員王國中查訊聞該居現又發生某種侵蝕事件經財政廳南路調查員王樊來營將各件按公徹查以重捐款云

夫婦本和諧 何故變仇敵

持刀砍傷髮妻

本埠治城門附近住戶潘某泡經紀為生人極忠厚聘孫姓女為妻夫婦和諧伉儷甚篤詎日昨潘某因細故持菜刀將其妻頭部腰部砍傷數處不省人事旋經家人將孫氏舁往海口疫院救治創傷甚重頗有性命之憂究竟因何慘殺俟訪再誌

朱隊長滌刷溝渠

縣府市政科衛生隊長朱啓新以時屆溽暑疫氣易侵埠辦則所既各街地溝雖屢經清滌終未能一律整潔故昨特令衛生警督同夫役將埠內圓所溝渠加意滌刷俾污穢化除以重衛生免染疫病云

黑龍江

鮮人遷至附屬地

朝鮮韓人實行驅逐華僑噩耗傳來市內九道溝僑居韓人徐秉陸等十數戶前於八日午後乃以人單勢孤自動偕由日於八日午後乃以人單勢孤自動偕由日警察會同我公安局派警護送出境往附屬地

高總辦辭退

馬廷貴君接任

黑龍江省官銀號總辦高雲崑君因呼海鐵路公司事務紛繁不能兼顧故日前稟請辭職當經萬主席照准所遺該號總辦一缺關係重要不便久懸茲於日前委前洮齊路總務段段長馬君廷貴接充馬君於九日號履新聞馬君久歷軍政各界對於經濟經驗宏富將來對於該號必有一番整頓也

臨江

被擊死傷數十人 刀匪逃入漫江

來臨治傷之楊守義談

臨江軍警赴撫境追剿刀匪等情屢誌前報今有撫松公安三十八中隊被傷兵士至本邑大生醫院診治據該兵士楊守義云余股部係受槍彈所傷外傳扎槍所傷非也然雖未被扎槍所傷而該刀匪等個個形容獰惡十字披紅手執扎槍或單刀而大槍手槍等亦為不少惟頭目分紅黃黑三種裹頭此三種分為三大隊紅頭隊每人手執白扇一把臨敵時黑頭隊二十人接仗紅頭隊在後拿扇扇動禾黍是何用意戰兩小時即退再換二十余受傷之日（即六月廿九日）午前許聞臨江隊將至王大隊長即督隊與刀匪接仗然刀匪號此次開戰不分隊次一勇而上我隊開槍射擊刀匪等紛紛倒斃余急取槍械股部偶中一彈刀匪遂散亂潰逃聞當夜逃入漫江隱患方深事後檢驗斃者二十六名傷者六名已被匪等架去斃者割取首級用麻袋裝運縣城號令示衆余即赴院醫刀匪純用詐語槍彈不入若果能槍彈不入今何能擊斃三十餘名望社會同胞莫被其欺云

吉林

誠委員返吉

常旅長已回農

吉林省政府委員誠執中日前因事赴遼辦理一切頃已事畢不便久滯誠委員已於日昨由遼返吉云

吉林騎兵第四旅常津橋旅長日前由防地來省晉謁熙氏司令處請防務茲已事畢不便久滯常旅長已於日前由省遄返農安防所云

經理講習所 委任教育長

呈報啓用關防

吉林邊防副司令官公署現以經理講習所業已成立所長委軍需處々長王鴻年兼充所有教育長一席前應委任以專責成查吉海路局會計處處長于廣心資履相符頗堪勝任遂於日昨委于廣心為經理講習所教育長于教育長昨已到署謝委前往視事云

吉林陸軍經理講習所王秉所長現以該所開學在即頃又奉到副司令官公署到關防一顆文曰吉林陸軍經理講習所之關防該所當即遵令已於日昨敬謹啓用並呈報邊署備案以資存查云

公安局委任警官

吉林省會公安局日昨委任警員高玉瑞為督察處勸務員蔡澤青為一分局午馬行分所長汪連貴為一區德勝門里分所長關俊山為五區迎恩門分所長各員當即謝委照常視事云

全國代表會有期

吉林省政府頃奉中央執行委員會電告本黨第四次全國代表大會期已定於本年十月十日在首都舉行云

永吉組織砲手隊

吉林永吉縣王敬生縣長現以時屆樹葉封門不日青紗障起四鄉胡匪又將出沒無常擾害閭閻王縣長茲為保護地方安寧清除匪患計已請准省府組織砲手隊頃已組成共計四十人昨已分發各區巡查遊擊云

本社啓事

各分社若以現大洋以外錢鈔匯交本社時按照左開行市

▲今日之行市

大洋兌金票　四五、六〇

大洋兌鈔票　一〇〇、四五

大洋兌小洋　一一五、二〇

經理部啓

聲明無效

逕啓者敝人於三月初二日將手戳丟失無論落於何處應予作廢嗣後如有擔保借據等項發現概作無效恐未週知特此聲明

郭子源啓

恕訃不周

顯考服民府君痛於中華民國二十年五月卅一日（即夏曆辛未年四月十五日）壽終正寢距生於前清同治三年四月初四日寅時享壽六旬有八歲茲擇於夏曆六月初三日領帖初四日發引恐訃告不周謹此訃

聞

孤子孫　其昌　世昌　泣血稽顙

賜唁處吉林建設廳庶務處　遼寧教育廳派務處

喪居遼陽城內東五道街本宅

◎最重之淋病速服●

花裏生

一盒立時斷根永不再犯

定價 每大盒現洋四圓 小盒現洋二圓

總發行上海百福公司東三省經理處遼寧小西關大生藥房遼寧馬路灣韓奇逢藥房大連華泰藥房西崗德記西藥房鐵嶺恒記藥房江省德泰盛長春中西藥房濱江韓奇逢藥房無處購買請將欵匯至鐵嶺百福公司原班回封不悞

粵東 廣芝館緊要啓事

（注意）嚴防假冒

敝館所製各項丸散膏丹東北諸埠向歸萬興錢永和慶兩家代理專銷歷有年所貨真價實久蒙同胞歡迎查近有無恥之徒由粵私造假藥運營銷售欺世誤人不法已極若不澈底查究不但危及敝館營業且於光顧諸君貽害尤深除已稟官懲治外故特登報聲明仰各界認明本館招牌及裝璜外所粘萬興錢永和慶經售方帖庶不致誤是所至盼

一星牌 拔毛藥

男子兩腮鬍鬚女人鬢髮低胸手毛等三分鐘一化淨百發百中每盒大洋一元△函購均加郵力一角

函內付欵須用掛號信否則失落不負責函購寄天津小站大東製藥公司△經售處奉天日站平康里洪興茂濱泰來仁長春頭道溝泰來鴻大連西崗九一番地德記西梭藥房山海關海北書局秦皇島會友書局

華北朝鮮總經理 天津小站 大東製藥公司

德國怡克寧 淋濁敵藥片

凡五淋白濁急性慢性新久淋濁或婦女白帶本藥治療永不復發

功效確切服藥一日痛止三日清濁七日斷根購者必須認明德國怡克寧淋濁敵藥片以杜假冒每盒大洋一元五角

海狗鞭 健腎丸

治男子腎虧陽痿房事不舉不固精冷遺精早洩之關連腰酸軟一切腎虧服之

健腎培元老少咸宜功效偉大每盒一元五角

香港天壽堂 姑嫂丸

治婦女經期不調血色不正或多或少或前或後遠近閉赤白帶白淫子宮寒冷一切暗病久年不育服之即病種子百發百中每盒一元

婦女靈藥 女界福

主治婦女一切諸症強身補氣血神效 詳細說明函索即寄▲各埠皆有出售

招募各地代理店函商即覆

大連德記全棧大藥房總發行

女界福營口總代理店和發藥棧興茂藥保興泰

瑣聞

△警處分發學員

(長春)吉林全省警務處前爲培植警政人材起見特請准吉林省政府設立吉林全省警官高等學校其速成學員由各公安局以現任警官選送現已一年又半特舉行畢業當場分發仍赴原送機關以資改良警察制度至於本市公安局之畢業學員計郭長城原秉文王嵩庭高繼勉等四名業經返長特由修局長委充爲記名分所長在公安局服務云云

△南門外之火訊

(長春)南門外大橋東門牌五十七號住戶張洪志家當本月十三日上午二時三十分許偶因烘火不愼致將屋內積薪燃着一時火光冲天幸由第五區公安分局得訊較早當即電知消防組飛馳趕到竭力灌救至上午三時始熄事後調查計焚去草土房十間更據張洪志自認呈在某火險行包有多數之險金現正由五分局金局長偵訊中將來定能明白也

△班長積勞病故

(長春)市公安第二分局差遣一等班長杜鴻翔氏充任警差將及廿載平素矢勤矢愼謹動奉公自去歲辦理冬防以來疲於奔走因而成疾實於本月十三日上午六時病故因該班長念載奉公清廉自持故身後消條聞者莫不惜云云

△又報兒媳潛逃

(長春)商埠地北市場門牌四號紀福林素以開設破爛攤爲業兒媳范氏素不安分突於本月十三日上午私自潛逃最後由紀某向第一區公安分局永衣路分所報告現已由公安局督察處通令一律代爲搜查云

△車店遷移先聲

(普蘭店)本埠各車店俱散居於市內實有礙衛生警署有鑒及此乃令其全部遷於市外各車店因市外實無相當地址又乏房間無奈求商會代爲申請副會長蔡慧堂君親詣警署陳情中條保安主任素對商民頗抱好感對此深表同情允許暫住舊處即便擇於市外東方空地建築新式房間安時始令遷移該地可見各家得此良好地點皆賴中條主任及薛慧堂二君所施該二君可謂造福普市矣

△戲園將要停演

(臨江)久勝春戲園執事郭清林氏前因角色不齊乃不惜鉅資由安奉等埠邀來名角韓月華蘇聚魁甄月樓等至園開演唱作俱佳各界觀衆爭先恐後該園幾無立足之地惟賣票之時除各機關官籍外樓池等坐未有買票者惟兩廊勞動者多始賣幾票不足火油等零用無法維持因而該園執事郭某於月之四日晚開演之時在台衆位幫助幾元與班中暫作路費赴各鎮謀求生活言訖跪在台中叩首謂我與各界衆位爺們叩首求爺們幫助吧凄慘態度令人難覩各界首領及上紳若有提倡興通地面之責當設法維持云

△雜貨商已歇業

(許家屯)本驛大有豐雜貨商店設立年餘因去歲金融奇緊大受影響以致賠累幾經籌畫實乏維持之良策不得已於前天宣告歇業

△代辦所頗興旺

(許家屯)本驛近年以來商業發達大有一日千里之勢自金融緊迫氣象雖稍減然亦爲他驛所不及向來中國郵便均由信差來往傳遞以致日限遲頓商民無不感受困難岳郵局長姜君有鑒及此特呈請總局在本驛設立郵務代辦所乃於本月一日實行辦公凡我商民莫不欣然喜色以郵寄信件從可謂便利矣自開辦以來頗形興旺苦以刻下計之每月可得六七十元之利益斯乃初辦將來普及郵票更能多銷利國便民姜君堪足以當之矣

△公安更調所長

(許家屯)蓋平三區二滿河分所長郭鑫泉君自到差以來對於地面應興應革事警極加整頓不遺餘力遇有訴訟案件無不極力排解秉公處理故一方人民戴德非淺於前忍奉局令另有任用已委李光耀君前來接替我民聞此莫不代爲扳現已交職明白起程之各村民八等赴站恭送者大有人在并送額帳兩架以作紀念其文曰遺愛桑梓德惠民生郭君此行甚爲榮幸云

△禾苗發現虫災

(朝陽)本邑自春入夏雨水充足禾苗暢旺農民怡恰秋收有盼忽於近日發現一種黑身白頭之虫於一夜之際無地不有並且食禾迅速一日夜間即將禾苗蠶食淨光一般農民相謂天災並現憂形云

△貧民何其命苦

(朝陽)本日(八日)上午八時許有邑北王家丈子貧民王某來邑公興湧糧舖買小米半斗計存該號復赴城內買鹽及至回頭見其米袋不翼而飛大形憂駭淚與語下詢其買米之欵數口何以生活詢諸商號則謂又係借貸而來今竟杳然一家計存丟失不管該貧民自云命苦泣啼而返云云

△運到漁業電影

(營口)漁業局近年之成績優秀已極發展漁業事件爲漁民所感戴長官所嘉許玆聞該局現運到關於漁撈事項電影若干佳片故日來屢在該局內映演召集漁戶到局觀瞻以資觀感而使人增長漁撈知識云

△忤逆子該重懲

(鐵嶺)本邑三道街東頭侯煎餅舖弟兄素以開飯舖爲業家有老母年已六旬餘不知盡孝時行悖逆日昨月十二日不悉緣何又觸彼兄弟之怒將該母推測不省人事同院等咸抱不平見伊兄弟忤逆已極有背倫常逐赴廣裕街分所告訴靜解九分局想官方定施以相當之處分云

△各局長宴科長

(鐵嶺)本縣各局局長爲聯絡感情起見乃玉海樓筵請縣府各科長於月之九日下午四時半賓主相聚一室頗爲一時之盛直至八時始行散會云

△日軍通告演習

(鐵嶺)日本領事館於日昨通告中國官憲爲於十七十八兩日實施野外行軍演習並眞彈射擊其演習地點由柴起至日站止深恐農民發生悞會特此通告貴國官憲查照等情本縣已布知週知矣

海城小台子之詐財案

詐財者多人確係合謀 羈押者負屈未必違法

(海城)本邑小台子涉訟一案於七月十日双方均已傳到午前九時開庭玆以案關重要司法監督親自審問首先將小台子村長劉雨臣等一一審問訊詞列後(監督問)劉雨臣等你們被人詐去多少錢啊(答)詐去大洋二千四百元(問)你們因爲什麼花這些錢呢(答)韓占舟等爲彼方架喚威嚇民等聲稱若不了結此事汝等皆得以無辜被押致有精神病之狀態一聞此語錦泣交加民等事出無奈方許以大洋二千四百元以了結此事但現款已付而事尚未了民等方知其詐財所以控於鈞庭懇請追還現欵並依法懲處問你們將現欵交與誰拉答交與韓占舟同紀某等你們將欵交齊了嗎?(答)交現大洋四百元交奉大洋三萬元另外加數奉大洋六千元共計交現大洋壹千元下餘壹千四百元找慶春棧保期條七百元大盛昌期條七百元(問)你們在何處交欵有無證人(答)在慶春棧交欵經胡凱臣目覩其事(問)你們交欵既有證人可令證人到案即時飭將胡凱臣傳到(問)胡凱臣(問)小台子詐財交欵你看見嗎?(答)目覩眼看確是屬實至此又提被告者登台首先提出韓占舟(問)你詐去小台子會首貳千四百元錢嗎?(答)事誠有之但現欵並錢條皆已交與紀某同馬樹藩等(問)你認識紀某嗎?(答)並不認識他與馬樹藩兄弟馬樹橋有舊訊至此即時傳馬樹藩到案(問)馬樹藩你受多少詐欵與紀某有交情嗎?(答)有你兄弟馬樹橋存條七百元至於舍弟與紀某有交情與否一概不知(問)?馬樹橋在何處(答)馬柳橋在海林訊至此判定令其將馬樹橋限期找回暫時羈押次後又控出韓堯階(問)初則推委復加以申斥方始承認即時將兄弟二人羈押閉庭

但紀某同馬某能否傳案尚未可知按劉雨臣等所供彼等既被押於前復經詐財者威嚇於後鄉愚無知難免被其愚弄況前車已覆後車堪虞但惜餽捨限一案尚未成立而誤控一案業已被押亦無怪乎劉雨臣聞風喪膽雖破產亦有所不惜也然物議沸騰輿論難平羈押之定章過期與否國府之通令宜傳何在不知羈押一案何時訊明而詐財者能否將欵完璧歸趙容訪再誌

復縣救濟民食委員會

由縣欵接濟現洋四萬元 當場捐奉大洋萬五千元

復縣本縣東山同益村蒿房村韻碑村煎疾村安勃村等五村村民缺食先由同益村到縣報災請求接濟經縣派員調查不止同益一村如上述縣長景公民殷爲懷乃急招當地紳商開重要會議當場捐得奉大洋萬三千元作爲辦公費再決定借用縣存殺欵兩萬元公正費奉大洋壹百萬元計核現洋四萬元儘此欵買糧然後按災區情形分最貧戶及貧戶兩種發放九歲以上爲大口八歲以下爲小口大口每人三斗小口每人壹斗半到秋收後按照時價向用糧各戶將欵收回如此既不損公欵又可接濟民食倘再有不足時特組織救濟民食委員會即發捐啓各處募捐以期接濟玆將委員名單及捐啓錄後

組織救濟民食委員會名單除委員長副委員長外共分文書會計調查採辦核發等五組

委員長景佐綱

副委員長董毓基李端

一、文書組委員叢長治張輔庭藏譯 二、會計組委員高丕承張同恕 三、調查組委員楊家址張志遠林榮裕孫德辛李元度 四採辦組委員董毓基叢長治 五、核發組委員高丕承孫天福徐德全蔡重義王瑞年王香亭

由上列委員會發出捐啓如次

逕啓者案查前經縣政府以縣境東北部民食缺乏一再呈准撥欵購糧救濟民食以維生活等情在案昨經縣政府召集地方官紳公同核擬僉以組設復縣救濟民食委員會擬具辦事章程公推委員若干名分頭辦理並因撥欵有限又兼奉幣毛荒恐有不敷仍擬格外勸募藉資挹注并備將來彌補損耗除呈報並分行外相應抄單函請貴執事傾囊捐助盡力維持萬勿袖手良紉公誼此致

復縣救濟民會委員會啓

△公安獲送盜犯

(鐵嶺)公安局籤送盜犯劉玉發一名僅淸鄉局訊問確係盜劫已暫押監獄俟再續訊云

△注意縣邊防務

(鐵嶺)邑公安大隊以縣屬邊界當玆者紗帳起時恐匪竄擾特飭屬隊分區做密佈陽勤加後巡堵卡以重陽務向保公安云

△省令掩埋靈柩

(鐵嶺)縣政府奉到省令略開去近來各地靈柩多不掩埋旣與觀瞻不雅復於衛生有礙合極令仰該縣即便遵照飭屬查以重衛生本縣奉令後已運令遵照云

△買玻璃起口角

(鐵嶺)本邑西門裏路北寶華新眼鏡莊執事在對過慶發祥買門斗玻璃價已論明因細故而起糾紛初而理論繼而話駡勢將動武幸經好事者從中力解双方始告平息云

△女經理出嫁矣

(安東)中國產業落後人民失業者多尤其是女子向無獨立職業自五月初安東市忽然成立一女子職業名曰文華女子商店開辦之初各界人士莫不稱許以安市距日商咫尺之地凡在七道溝各日商多以女子爲店員我市向稱闕如今有此文華商店專以女子所組成足爲安東全市生色非淺距料該商店經理張秀英女士開辦以來精神方面頗受苦碌又因有意外打擊不願前進已身許安市協茂太之執事某爲婚特將商店收拾歇業於本月十二日正式結婚云

△訓練處發軍餉

(吉林)陸軍訓練處軍需處張處長現查本月份各部隊軍餉已由邊署領訖事關軍餉未便延悞遂於日昨照章將餉如數發給各部隊云

△誓師紀念放假

(吉林)軍政兩署以日昨爲誓師紀念日照章應即放假一日以資紀念遂於通令各機關一體放假一日云

△野狼進街被獲

(營口)埠東八田地街某小學校厨夫於昨夜間忽聽左鄰毛驢跳哮起視見一似犬之獸二頭始悟爲猥當塲捉獲小猥一頭聞者均往觀看云

△少婦輕生投井

(黑龍江)省東三道街有住戶李某者家道小康主人均已先後去世只餘老少寡婦三人少婦有一子一女年均幼稚日前少婦與婆母因細事口角其媳怒氣不平於晚間乘人不備即行投井及至晨起家人知曉撈救早已一命嗚呼矣其娘家亦住本城聞信後大興問罪之師後經双方親友從中調解幸未成訟該婦娘家要求婆家停放多日一切喪葬費均要從優聞於今日出殯共計化費大洋兩三千元云云如此少婦性命可謂輕於紅毛也

△中舞台又起火

(哈爾濱)本埠道外小六道街中舞台於今午十一句鐘許突然發生火警一時秩序大亂坐客紛紛奪門而逃婦女呼兒喚女之聲不絕於耳幸經公安及商務會消防隊趕至竭力施救始得撲滅故未殃及他處繼由警士出而彈壓人心始得安然結損果失約値千元云

最高法院東北分院裁判案件

最高法院東北分院民二庭本月四日裁判案件開列於左

計開

民二庭判決案件

一、張學君與賀新三因請求償還債欵涉訟不服遼寧高等法院判決上訴一案

一、王家騏與劉桂森因請求償還債欵涉訟不服遼寧高等法院判決上訴一案

一、鄧雲卿與田文慶因請求離婚涉訟不服吉林高等法院更審判決上訴一案

一、楚郭耶夫與坂諾馬列瓦因請求償還債欵涉訟不服遼寧高等法院更審判決上訴一案

一、艾中貴與玉新齋因請求償還債欵涉訟不服遼寧高等法院判決上訴一案

一、劉福廷與同春堂因請求償還債欵涉訟不服熱河高等法院判決上訴一案

一、王永恩與劉明貴因確認賣地契約無效涉訟不服遼寧高等法院更審判決上訴一案

一、恩榮維仰司非力德與石勒金傑爾因請求給付票欵涉訟不服東特區高等法院判決上訴一案

民二庭裕決案件

一、康伯忠與紀海等因請求退地及給付租粮涉訟上訴警請仲長補正期限一案

最高法院東北分院刑事庭二十年七月十日裁判案件如左

判決案件

一、熱河高等法院檢察官因被告張書坤傷害人不服熱河高等法院判決上訴一案

一、陳子林因强盜併合案不服遼寧高等法院判決上訴一案

一、王金聲因擄人勒贖販賣鴉片罪併合案不服吉林高等法院第一分院判決上訴一案

一、周禿子因共同傷害致人死不服吉林高等法院第一分院判決上訴一案

一、黑龍江高等法院檢察官因被告陳祥順侵占不服黑龍江高等法院判決上訴一案

一、年各拉者夫司基因强盜不服東省特別區域高等法院判決上訴一案

一、曹萬成因姦淫未滿十六歲女子及略誘案不服黑龍江高等法院判決上訴一案

一、房德因强盜不服吉林高等法院更審判決上訴一案

一、劉朝發因殺人强姦等罪併台案不服吉林高等法院判決上訴一案

裁定案件

一、林忠秀因殺人未遂提起再審不服遼寧高等法院駁回再審之裁定抗告一案

森永餅乾

注重衛生精選材料而製造者

內含滋養强壯之素

小兒食之可助長發育

如果病菌大如蜥蜴

如果病菌大如蜥蜴游行身上一見皮膚微有破損立即侵入致痛生膿但遇一種藥膏輕輕一抹登時消滅無形君能毋駭此藥膏之神奇乎雖然病菌之可畏正因其不如是之大祗爲目不能見之微虫而如意膏之成功却因其殺菌之功確有如是之偉大所萬微菌如意膏能殺之於俄頃億以瘡瘍皮病一經其消毒即刻痛止腫消不久生肌告愈矣君如患有皮病或皮傷請即揉用淸涼舒適奏勍神速之如意膏 價目每盒七角六盒三元五角郵費不取遠東總發行上海江西路四五一號章廉士醫生藥局

各藥房均有出售

哈郎脚氣水

脚氣足爛者之福音 環球未有之良藥發現

從來我國人 比較東西各文明國於衛生思想上發達頗遲 就是因爲種種不潔 易致發生皮膚病患者頗多 其皮膚病發生之原因皆係一種寄生虫乘人體之不潔而滋生 且自古來 風俗上無論男女人人之脚 全都包裹甚嚴每至夏令 尤易發生脚氣(醫學名指趾間白癬)患者甚夥 雖非重症治愈頗難每遇犯時 痛癢難堪 或溢黃水或津血液 氣味觸鼻 令人欲嘔 敝公司 有鑑於此乃詳研東西洋之醫藥 取長補短 且更加研究數種藥品和入製成一不可思議之良藥名之曰「哈郎脚氣水」以爲普天下之膺斯症者 除玆障害解癢止痛 其効頗神眞可謂百發百中 但此哈郎脚氣水與尋常撒酸不同 凡皮膚之因炎症而起之 水泡膿泡等幷皆治之 洵爲人思想不到之良藥也

哈郎脚氣水之効能 脚氣足爛 頑癬 陰囊癬 疥癬 濕疹 禿瘡 泡疹 尋麻疹 等凡由寄生虫發生之一切皮膚病症 均有奇効

每瓶現大洋五角每打現大洋五元

發售處 大連山縣通九十一番地 順和公司藥房

各處大藥房均有代售就近採買爲幸

大阪商船出帆

●開往天津法碼頭繫留
▲河南丸 七月廿二日
▲武昌丸 七月廿九日
▲貴州丸 八月五日

●開往橫濱
▲武昌丸 八月三日（寄港宇治名）
▲河南丸 七月廿七日
▲貴州丸 八月十日

●開往門司神戶大阪（午前十時）
▲亞米利加丸 七月十六日
▲香港丸 七月廿五日
▲烏拉爾丸 七月廿二日
▲哈爾濱丸 七月十九日

●開往上海福州基隆高雄
▲福建丸 六月廿九日
▲盛京丸 八月七日
▲長沙丸 七月十七日

●開往歐洲 概不乘客
▲阿杜拉斯丸 七月卅一日

●開往紐育（神戶四日市橫濱經由）
▲東海丸 七月十九日

●開往北米（夏德爾他口島）

大阪商船會社大連支店 電話四一三七番

日本國際觀光局 ●乘船切符發賣所 大連伊勢町案內所（電五五五四）
同大山通出張所電七〇三四
同沙河口出張所電九五〇六
營口案內所 電三七六六
撫順案內所 電二五四八
奉天案內所 電一九一四
長春案內所 電一三九八
哈爾濱案內所 電八三四七
●乘船切符取次所 滿洲旅館協會 大連市信濃町遼東旅館內（電三八八二）
●專屬荷取扱所 國際運輸株式會社 大連支店 電話三一五一番
●驛荷扱所 電四八〇二番

朝鮮郵船出帆

●開往朝鮮長崎鹿兒島
▲平安丸 七月十二日
●開往青島仁川
▲會寧丸 七月廿二日
●芝罘新義州鎭南浦仁川
▲京幾丸 七月廿一日

朝鮮郵船株式會社代理店 近海郵船株式會社 大連支店

日本郵船出帆

●開往歐州
▲得拉哥阿丸 七月廿五日（李堡）
▲松江丸 七月十五日漢堡

政記輪船出帆

●開往芝罘
▲永利號 七月十五日
●開往安東
▲有利號 七月十六日
●開往仙頭香港廣東
▲安利號 七月十七日
●開往芝港廣
▲茂利號 七月十七日
●開往厦香廣東
▲順利號 七月十五日

政記輪船股份有限公司 電話四一四一

近海郵船大連出帆

●開往長崎神戶大阪橫濱
▲勝浦丸 八月二日
●開往橫濱
▲相模丸 八月十一日
▲淡路丸 七月廿六日
▲玄武丸 七月廿一日
●開往天津牛莊
▲勝浦丸 六月 日
▲淡路丸 七月十九日
▲玄武丸 七月十四日
●開往基隆高雄
▲岩手丸 七月十九日

咸連輪船出帆

●開往威海青島
▲敦賀丸 七月日

大連市敷島町六番地 取扱店 丸一賬房 電話五八八八

阿波共同汽船大連出帆

●開往威海衛青島
▲十六共同丸 七月二十日
●開往芝罘威海青島
▲廿一共同丸 七月 日
●開往芝罘威海仁川
▲卅六共同丸 七月十五日
●開往鎭南浦仁川
▲長山丸 七月 日
●開往天津
▲長山丸 七月十七日
●開往芝罘
▲十八共同丸 七月十六日

阿波國共同汽船株式會社 大連市山縣通 大連支店 長電話六八九一・五八五一

惠通行出帆

●開往芝罘威海仁川
▲利通號 七月十四日
●開往芝罘
▲福壽丸 七月十六日
●開往大阪宇治尾道今治
▲照國丸 七月廿一日
●開往安東
▲連勝丸 七月十六日
●開往天津
▲松浦號 七月十七日

大連市加賀町三〇 惠通行 電話 六一一七 六一一八 三八五一

大連汽船出帆

●開往青島上海（午前十二時）
▲大連丸 七月十八日
▲奉天丸 七月二十日
▲長春丸 七月十五日
●開往天津
▲天潮丸 七月二十日十時
▲天潮丸 七月十五日一四時
▲天潮丸 七月廿四日一時
●開往安東
▲龍平丸 七月十四日
▲濟通丸 七月廿七日六時
●開往香港廣東
▲龍勢丸 七月十六日
▲山東丸 七月十九日
●開往登州龍口石虎嘴
▲龍平丸 七月十八日
●開往名古屋
▲東崗丸 七月二十日
▲永安丸 七月 日
●開往營口
▲山東丸 七月十六日
●開往門司阪神
▲英順丸 七月十七日
（營口開船）
●開往名古屋橫濱
▲東豐丸 七月廿五日

大連汽船株式會社 電話四一八五番

專屬貨客經理店 大連市敷島町永和公司 電話七八六八・七二七八

阪神航路專屬貨物經理番店 澤山兄弟商會 電話 二六二五 四六四

日清汽船大連出帆

●開往青島上海
▲唐山丸 七月廿三日
▲華山丸 七月十五日（午前九時出帆）

日清汽船代理店 大阪商船株式會社 大連支店

消閑世界

望奎樓偶稿 （四十一）

（日照丁惟曾慕亭氏著）

寄懷李蒼玉敦復滋圃昆弟並詢八千

相逢杵臼定交初，更擬在山共著書，千里自難常作客，八年何事久離居，兼葭隔水憐秋早，天地浮雲憶歲除，我似蟄龍無尺水，還能北海望鯤魚

其二

覺吾何處送同聲，宛轉高歌兩地情，舊雨已愁知己少，離雲常傍酒人生，濟南名士原推李，遼佐愚童屬識丁，千里月明勞夢幻，路迷遙聽隔林鶯

其三

當年結社演三車，調笑爭傳四大家，海底珊瑚偏入網，公門桃李亦生花，勞他短轡羈天馬，自古長風駭井蛙，賦望餐盤終變化，千秋有業更堪誇

其四

才高不覺膽偏粗，拔幟先登讓我徒，上苑有花皆玉樹，大言如劍刻銅符，頭騎龍背爭風雨，爲戀山頭射虎豹，老與於今猶作賦，雄文得似子虛無

其五

無邊風雨打魚聲，枕上徬徨夢未成，有客金臺能躍馬，誰人明月共飛觥，十年詞賦稱游子，半世行藏愧考兵，龍性從來無住着，去留江海一雲輕

由動物之形態舉動預知天候之變化

犬猫之反對個性與天候

古人有「人心之不同，如其面焉」之語，頗覺陳腐，又評論人之性質，不相投合，有如犬猿之語，是亦不免徵臭，然於其間，實有惹人尋味之處

吾人觀察自然與人類兩界，犬與猿兩物，共同居處之現象，除沿街戲猴翟所能役使之外，可云絕無，又親子間如置之異地，至一月之久，而相反噬，言同仇敵，此吾人所常目擊，況屬種不同之犬與猿，其磷牙相見，自是當然，然古人不曾以犬與猫爲對照物，足使吾人發生擬問，犬與猫二者，無論何地皆得見之，而其絕不相容之反對性，毋庸贅言，即兩者對於天候，亦得預知其相異，是誠有特殊趣味，如犬咬草時、翌日必晴，猫咬草時、翌日當雨是也；此現象之的中率，雖無數字的統計，但比馬嘶必晴，牛鳴必風之確實性較多，而深信其無訛

牛及猫之形態及其舉動

一、牛之垂涎長則晴　「牛涎三千丈」之句，未免形容過甚，牛涎之長短，因日而異，斯乃常人所未注意之點，此亦由牛之使用度，隨之不同，如積載貨物之輕重，及道路之遠近等，與有關係焉，且以少數牛之觀察，不易判斷，自不待言，故自注意當日之天候，及數多牛車之必要，若牛之垂涎，有機及地面之現象，則天候必晴，以二三年間統計之結果而言，除酷熱之夏天外，如非晴天，則此現象，殆不可見

二、猫洗面之形式　猫之前足下面，摩擦顏面之動作，謂之洗面，其形式有二，一、其動作僅限於顏部，是眞洗面，二、其動作及於後頭部，頻擦左右兩耳，是特殊情形，然前者必晴，後者必雨，至其的中率如何，固難明言，至少亦有過半數之確實性，但反之雨前猫必擦耳之逆現象，則又未必然也

詞訟見聞錄 （一〇七）

著亭雜俎

〔著亭雜俎說部之二〕

阮小蕙娼門賢女

小鳳忿甚，背母而桃之夭夭，至他埠，自謀生活，爲某工廠，充書記之職，改名李桂芳，其母失小鳳，痛不欲生，頓狂落水，幸而遇救，病入醫院，雖奄奄待斃，猶口呼小鳳不止，新聞界詢諸隣婦，知該婦之歷史，登諸報端，小鳳之廠長見報，大罵小鳳無良，其母爲已讀書，犧牲一生之名節，當如何報答母恩，乃讀兩日半書，稍知人事，便看不起其母之所爲，背母潛逃，不孝之大者，不可齒於人群，小鳳聞之，愧悔無地，留函與廠長，辭差探母，其函云

某某廠長鑒，李桂芳即李小鳳，昨聞宏議崇論，愧悔無地自容，祈暫辭差探母，遺席祈另派幹員，不悞要公爲要，倘蒙不棄，虛席以待，母病愈後，可通函約，至爲禱盼，臨行不暇面辭，統希恕罪，此請

台安　李小鳳謹上

小鳳探母，母女散而復聚，此所謂娼門賢母也，我有娼門賢女一段故事，因「娼門賢母」觸發及之，某縣有一富商，阮其姓，宗籍其名，宗其夫人顧氏，悍妬無子，宗籍營商至上海，在娼門結識一雛妓，姓許名妙蘭者，清倌也，開包後不接外客，彌年生一女，名小蕙，宗籍將回家，出千金爲之贖身，納爲小星，攜之歸家，夫人顧氏，怒叫獅子，大吼河東，妻族亦不贊成，將妙蘭母女貶回上海，禁止宗籍，不准與妙蘭通信息，宗籍懼內，覺束手無可如何，妙蘭回上海，身雖得自由，而生計艱難，況上海繁華，不同鄉里，以娼賤業者，吃香哈辣，業賤而人不賤，若守正經，其人等於糞土，那有不凍餒，而死於道路者，妙蘭娼門出身，人到天邊，忘不了本行，況孤母孤兒，有何能爲，仍須操神女生涯，以謀生活，另寄小蕙於別處，用老媽看護，不令知其母在娼門也，每來看女，身穿粗藍布大衫，外著粗青布之犢鼻裙，言爲富室，充老媽之職，賺錢以供小蕙讀書，及一切日用飲食之資

氣候與社會之影響 （祂）

上氣候之影響甚大，初影響個人，漸次影響於社會全體，故社會所在之地，於或因氣候以爲盛衰，蓋社會發生之初，氣候能支配之，而於生存之際，亦有直接間接之關係，從來推論氣候者有二，一溫度之高下，一空氣之乾溼是也

地球廣袤，有極寒之地，有極熱之地，有寒熱相半之地，而以溫度爲適宜，故廣大之社會，多屬於中帶，然此特論開化之社會，若太古時代則不然，大較以熱帶爲得計，而惟寒帶則大不利於爲生，蓋寒帶之地，艱于衣食，難於生活，而寒冰溯吹之下，生物既難，產業即無由興作，觀於南亞米加南端，鐵棘的爾赫哥之蕃族，其地暴風雨害不絕，居茅屋，食魚肉，因防寒之故，衰耗其活潑之力，哀斯基穆人，居冰雪之窟，日疲於禦寒之計，其所飲食，多賴油脂以飽溫暖，因之子姓不蕃，而底於衰亡，更觀濱北冰洋之愛斯蘭，因潮波從熱帶而來，稍含溫暖之氣，海冰得以融解，而動植漸成長，人類因得以坐存，可知酷寒之地，於發生生存之故最難也，若熱帶則雖或以酷暑妨害發達，而終能發生社會，其原因有二，一則晝雖酷熱，而暮夜猶涼，非若冱寒之晝夜一致，其休息之頃，助人軀體思慮之滋養多矣，二則物產豐富，而易於養生，蓋人不能藉無機物以自養，必有賴於動植諸物，寒帶之動植少，而熱帶之動植轉多於中帶，其餘力適足以組織社會也，徵之人類歷史，最古之文明國，如埃及印度墨西哥秘魯諸國，其地皆爲酷暑，故知熱帶之發達較寒帶爲獨優，而中帶乃近世之觀念耳，要之地球構成之原質，與日球之溫度雖高，而有間息者，較之下而無間息者終優，故熱帶發達而寒帶凝滯也

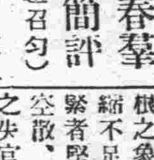

長春羣芳簡評

（趙召勻）

皆與友輩，閑遊花國，在二等妓館中，足跡殆遍，看了些環肥燕瘦，聽着些燕語鶯聲，但群芳之中，性情各殊，品格互異，茲特根據事實，以遊戲之筆墨，作簡單之評論，用實消閑世界，藉博一粲云爾

艷春院　四喜　好性情、美貌容，言笑可人意，傾國又傾城，荷花　好一幅，美人畫，不笑不說話，一笑千金價

雙玉班　素香　很大方，不尚言，招待稱殷勤，處々惹人憐，金紅　美容顏，似嬋娟，體態稱豐滿，猶如楊玉環

東群仙　艷霞　性兒直，心眼實際落，青樓裏，可惜又可惜

西翠仙　金花　工應酬，善歌曲，皮簧尤擅長，一般人贊許

大觀樓　文舫　性浪漫，貌平常，雖是沒他長，但無壞心腸

大順班　翠鳳　舉止穩，性默沉落，溷日不久，尚未失天眞

連香班　桂花　臉蛋好，身段妙，情極活潑，美中又帶嬌，蘭花　金蓮小，身窈窕，皮膚眞細膩，洋勁上的好，小鳳　論戰丁，稱勇猛，年僅十七齡，有些好本領

譚玉　性溫柔，待客週，神女生派好，青樓第一流，俊鈴　桃花面，杏兒眼，一曲兒高歌，繞梁能三天，秀雲　狐狸精，是綽號，手段坑的高，撒謊撒的妙

廿，四，四，於長春旅次

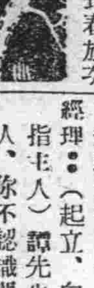

醫話　太素約旨

（大連武維揚）

肺主節操，主祖業，（凡在我上者，如上峰鑒賞，貴人提拔之類，升遷降調之事，皆主之，與肝脈合參），脾脈主兄弟，主妻妾，主財物，主憂樂，主勞逸，（憂脈則見沉陷，勞脈則洪濁）命門脈主腎元，主奴僕，亦主子孫，兩尺亦主祖業根基，寸脈宜稍緩，尺脈宜稍沉，左宜清長勻滑，忠正清貴，右宜緩洪勻滑，富厚寬和，六部浮沉勻滑，去來分明，有力，不濇不散，不空不斷，不緊不細，爲吉也，濇者窮吝之象，空散者虛浮放蕩無根之象，斷者變幻無常，短縮不足之象，細者蕭條之象，緊者堅僻孤露之象，故濇細空散，主貧賤無業，富貴見之失官，失財，緊細主貧主孤，主慳吝，主奸詐，斷主詐，主夭，洪濁無沛，左主性情乖張，主勞碌，主風波，右主富不好禮，主孤露無後，亦主勞碌，沉陷者氣不揚也，主性情陰賊抑鬱不解，卒然見云，必有喪刑尅心肝弱陷庸懦貪汚，心脈細短，腎脈沉弱，卑鄙無志，甘爲下流（若奴僕尤宜此脈，肝脾勻緩，即忠其主）

左手清長而緊急不舒，起伏不大，主貴而不富，刻薄躁急，編素清長勻滑，寬和慈惠，富貴無憂，緊細而滑，機巧變詐

左手洪緩，主性情寬和，家道豐裕，洪濁主愚魯勞碌風波

左手清長，勻滑主富而好禮，清堅而孤，主貧主僧道，滑肉無親

最新驗血術

△男女曾否通姦可以證明

最近得諾貝爾醫學獎金的德國蘭司汀那博士，又發明了一種驗血術，他用科學方法，把人類的血分析開來，可以證明這個人是屬於何種血統，對於兩性的關係、和罪犯的認識、尤有莫大的幫助，因此各國的科學界都認爲是近代科學上一種偉大的貢獻，如今把他記在下面

△四種血液　在幾年以前，關於這個問題，歐洲科學家早經竭盡心力去搜求，各人所試驗的結果，也都有書面的告告可以稽核，不過到蘭司汀那博士，方才繼續進一步的成功，據說人類的血液可以分做四種，一、A，二、B，三AB，四〇，現在法國的里維爾博士也根據這種學理詳細研求，以便對於法律上血統爭執時，利用驗血術，來解決他，就拿最近柏林的一件案來做例，（甲）已經和他的妻已離婚，控告（乙）和他的妻子有染，並且指他的兒子和女是（乙）所生，（乙）當然不肯承認，於是驗血的手續就舉行了，試驗之後，曉得（乙）和甲的離婚，妻的血是屬於類，而且沒有一點A與B的成份，而（甲）的兒子的血，確是屬類，於女兒的血確是屬B，D，這兩個兒女當然是（甲）所生，因爲他們血統裏一點沒有（乙）的血的成份，而（甲）的血確是屬，所以（乙）不曾和（甲）的妻子通姦，而且乙也不是（甲）的兩個兒女的父親，這件案子便宣告（乙）是無罪的了

△辨認小孩　還有一件事情，是更有趣了，因爲一個產科醫院裏，把剛出世的兩個小孩弄得辨認不得，原因是在替小孩沐浴，衣服全脫了下來，等到洗好之後，看護婦看着他們的面容，都是一般無二，實在辨不出誰是誰家的，就是生這個小孩子的母親也認不出，於是不得不舉行驗血，先驗兩個孩子的父母，再驗兩個孩子，就很容易解決誰是誰的兒子了

△證明血統　最近維也納有一樁案子和上面所講的差不多，有一個年輕的婦人，控告一個男子和他有染，而且把他和他所生下的兩個孩子拋棄，他的目的原想那個男子拿出一筆錢來，實在那個男子並不曾和他發生關係，驗血的結果，原告婦人的血屬A，原告兒子的血屬B，而被告的血却是屬D，再一驗現在和原告同居的男子的血，却是屬B，於是原告的兒子，一點沒有被告血統係，被告當然不曾和原告發生關係，原告就因此而敗訴了

△法律幫助　驗血的效用，已如上述，但是更重要的，就是應用在暗殺事件上，現在的科學設備，已經可以辨明這一點血，是屬於人類，還是屬於獸類，因爲假使分辨不清，在應用上，還有許多障碍，但最偉大的是證明兒手的血和受傷者的血是不同的，雖則同是人類，但受傷者却含有特異的成份，可惜現在許多科學家孳孳研究，還沒有進步到這種地步，德國的蘭司汀那博士，和法國的維爾博士，在最近的將來，或許可以使得這種成功，到了那時，法官雖於暗殺事件的審訊，一定要感覺到比覺的順利，這就是科學對於人類的賜予了

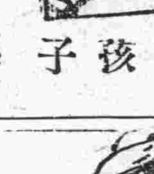

好孩子

（五）（王金聲）

（經理揿電鈴店員上）

店員：（躬身）掌櫃叫我有什麼事情嗎？

經理：（笑說）信都寫完了嗎

店員：寫了二封了！只剩一封沒寫完！

經理：（起立，向店員，手指主人）謂先生，這位老人，你不認識嗎？

店員：（笑說）未曾見過！不得認識！

經理：這位就是你我的財東王翁，金海老先生！

店員：（躬身笑說）對不起！先時老東人駕臨，失認失認，請你原諒我吧！

主人：（起立笑說）不客氣，豈有怪罪之理，我剛才和柳掌櫃的談論了一回，咱們想要設立一分行，地點尚未決定，要命你爲分行經理人！

店員：（笑容）老東人高擡了，我乃是初出茅廬一個小人，豈能擔當大事！有愧々々不敢勝任！

主人：（坐下）都請坐下談話（同坐）謂經理，你再不要客氣了，剛才我已經和柳掌櫃的、談論好啦，你承認吧！不要推辭了！

經理：（插嘴說）謂君你不要再辭、咱老東人，看你很有成績的！所以非委任你不可！

（未完）

東北交通委員會材料購辦委員會招標廣告

本會現奉東北交通委員會核准標購交通材料茲將購置機關材料名稱數量等項列表於左凡願承辦者希即先期來會登記者即派員領取或函索標單爲要

購置機關	材料名稱	數量	開標日期	交貨地點
四洮路	車床、刨床、磨刀機、剪衝機、扇風機等	二十種	七月卅一日下午三時	
同	隔電子、電線、燈炮、送話、池電纜、乾電	百八十五種	七月十四日下午三時	
長春話局	電纜	二千尺	七月廿四日下午三時	
齊克路	鐵線、銅線、穿釘、乾電池、電纜	二十八種	七月十六日下午三時	
哈爾濱話局	直流發電機	壹部	八月三日	
四洮路局	一等枕木	六萬根	八月五日	

會址　遼寧東北交通委員會

馮庸大學招生

簡章函索即寄

（一）工學院　機械系　土木系　法學院　政治系　法律系　文學院　教育系　國學系　體育專修科　各招第一年級男生一班　女生一班
中學部　高中第一年級男生一班　高初中第二年級編級生

（二）資格　考大學者須高級中學畢業或已立案私立高中畢業者

（三）報名　六月十日至八月十日　地址　瀋陽馮庸大學

（四）考期　八月十五十六兩日

（五）考試地址　瀋陽、北平、上海、哈爾濱

有欲在本報登廣告者請掛四〇三四電話爲盼

如何使五淋白濁永遠斷根

五淋二濁爲痛腫危險之隱病市上所售之治淋治濁藥物名目雖多然收効迅速者則甚少服之而能永遠斷根者可謂絕無惟法國瑞地獨家精製之山得爾瑞地藥丸在歐美各國久有濁淋聖藥之稱無論病症之新陳痛腫之輕重初服每點鐘一丸壓兩日夜不息即可痛除腫退淋通濁止以後五日每天服四丸保可斷根永不復發此丸藥方秘不售世每丸之上印有（MIDY）爲記賜顧諸君務請認明

注意　服藥期中宜節勞節慾並忌辣食物尤須戒絕房事

全國各地中西藥房均有出售　上海江西路二六七號

華商新華行獨家經理

飛力脫殺蟲藥水

FLIT

REGISTERED TRADE MARK

殺諸害蟲

百發百中

每日不可不備之聖藥

孟索樂達母膏

本藥純係美國著名之擺發樓市孟索樂達母膏公司經多年之研究而製成者其配劑之材係採以益肌潤膚並能使爽快精神之薄荷樟腦及另外二三聖藥混而製成此効驗卓絕之妙品尤爲歐美各國家庭所歡迎故其素日家庭中無有不備者也請購試之後即知言之不謬也

主治疾

孟索樂達母膏之特効

火燒水湯、斧鋸刀傷、跌打損傷、毒虫咬傷、凍瘡、疥癬、瘢疹、金錢癬、鼻加答兒、頭痛、發暈、眼痛、神經痛、痔瘡、肛門奇癢、脚氣、化粧料

其他有謂皮膚病或筋骨麻木等症抹搽此藥無不收效可謂空前之靈藥也

大連市伊勢町電話三八一一

東四省總經理

福音洋行　奉天大西邊門外電話二三三七番

福音公司支店

全滿華日各藥店皆有出售

大連

己經八年的恩愛夫妻 突演自縊剖腹的慘劇

僅因修築鍋台意見不一致 王氏死魏金臣亦恐不能生

十四日午前八時許、沙河口管內西山會馬欄屯魏家台子、發生夫婦因口角、妻懸樑夫剖腹之慘事一起、本報當即派員實地調查、得知該女人已死、男則一息奄奄、現入博愛醫院療治中、是否有救尚不可知、玆記其經過之詳情於下

魏金臣剖腹

魏金臣年卅歲、現住沙河口管內西山會馬欄屯魏家臺子業木匠、於八年前、娶本埠大嶺前王家女爲妻、王氏現年二十六歲、自結婚以來、夫倡婦隨、感情頗好、魏雖有母與弟、然皆分居各炊、故魏之小家庭、僅夫妻二人與一子、夫治外、妻治內、一家三口、其樂也融々、鄰居素識者、莫不稱贊、豈料天似妬人、於十四日朝竟有

不幸事發生

其原因乃爲、魏家現住之住所、係租的、共兩大間、後面一小間、後面一小間、鍋臺等皆在兩大間內、已、惟現在天氣炎熱、每日在屋中爲炊、未免熱氣蒸人、故數日前、魏金臣遂向其妻謂、可在後面小屋中、築一鍋臺、每日爲炊、以免前屋熱汽蒸人、其妻則謂、雖熱不過一時而已、何必費事去另修鍋臺、魏則不以爲然、然因無暇、並未即時動手興修、迄至

十四日午前

八點鐘、魏因稍有閑暇、遂搬磚運土、意欲實行在小屋中修築鍋臺、其妻見其眞的要築鍋台、遂出而攔阻謂、大熱的天、有工夫何不休息休息、修鍋台又有何用、其夫魏則謂你這個婦道人、任何不懂、我修鍋臺、於你無礙、你不必多言、王氏對此、當然不歡喜口中遂不免說些反對的惡言因是之故、妻一言、夫一語竟致兩方翻臉

鬧起口角來

後經隣佑人等聞知、遂羣至其宅、爲之勸說、魏則被人拖往隣家、王氏被勸、怒亦稍息、衆勸事的、當即散去、不意王氏、因口角之關係、思前顧後、竟欲一死、當至門外、買燒餅一個、給其八歲之長子、命其在屋中看家、不許外出、其子乃持燒餅自食、王氏乘隙至後面小屋中以井繩緊於窗欞上

遂自縊身死

至午前九時許、其子在屋中將燒餅吃完、仍不見其母回來、遂出屋至隣佑等處尋找其母、並未找着、比及回來、信步走入後面小屋中、則見其母吊於索上、面色青紫、舌頭外出、一見之下、險未嚇死、遂即連哭帶喊、奔出門去至其鄰家、找得其父魏金臣告知一切、其父魏金臣、聞言知有變、急回家下、果見其妻已自縊

當急行解下

然已斷了呼吸、死去多時矣、至是自己當不免後悔、自己作事孟浪、以致八年之恩愛夫妻今竟如此而死、一思至此、悲痛交集、終覺對不住其妻、因遂決意殉妻以死、遂乘人整理其妻屍體之際、自己在其住室中、以刻木用之尖刀將自己之胸堂、切了一刀、傷口長四寸、上抵心口右方下達臍邊腸子等皆冒出、昏倒於炕上呻吟不止、其後經過二十分鐘許、至十時二十分衆人將王氏之屍體理完再找魏金臣、已不見了、遂至其屋內、則見魏橫臥炕上

全身被血染

呼吸全無、形同死人、衆人一見、以爲事出突然、故莫不驚慌手足無措、後經其弟魏金良弃至派出所掛電話、當時打了之日沖醫士請去、當時將博愛數下救命針、然後由隣人將其昇送博愛醫院、至時已午後零時二十分矣、迄至下午二時、共打有數十救命針、方始有了呼吸、脈搏亦稍動、遂由孟院長及日沖醫士、將其流於肚外之腸子等、加以消毒、再裝入肚中、惟以出血過多

生命能保否

尚不可知云

有謂因此一些小事、決不致如此、此其中殆或有非局外人所能知之原因在、亦未可知云云 更關此據其弟魏金良

對記者談謂

(上略)這是我親哥哥(指金臣)他平常與嫂子、非常和氣、鮮有意見衝突的時候、不知怎的、今晨竟因了三言兩語、二人竟至出此、此其中我也眞是不明其所以呼云云

妍妻寄居別處 夫謂已潛逃

向保要退彩禮 無法禀官說諭

王澤義年五十九歲、現住西山會香爐礁四區四番地、於十四日上午、向沙河口警察署、提出一說諭願、請官對現住西山會春柳屯侯家溝之吳文發者、年二十七歲、予以說諭、其說諭理由、據其說諭願所開謂、願人王澤義於去年舊歷九月四日、與丁惟堂合議、將丁之已離婚妻尹氏、許配於吳文發、當時言明、由吳出小洋一百元、給丁惟堂爲彩禮、其後尹氏如有潛逃等事時、丁須將該百元之小洋返還、此事立有字具、由願人王澤東作保、不意吳與尹氏同居不上數月吳竟又另有別圖、置尹氏不顧不僅不給衣服且不供給食糧、故尹氏無奈、當即於去年十一月至其素識之現住西崗子日新街石老三處寄居、俾省免有凍餒之虞、不意吳文發對此、竟謂尹氏潛逃了己不知去向矣、故最近遂至王澤義處、討要丁惟堂應按約返還之小洋一百元、王澤義聞此、遂謂、尹氏並未逃走、現在某處、你可將其領回同居、吳則不以爲然、非要丁返還小洋一百元不可且故王澤義以吳之此舉、確係無理取鬧、尹氏並未潛逃彼吳文發今竟蠻橫返噬、希圖要回小洋一百元、故無奈姑呈請官署、請求說諭、聞官方雖已准呈、然以辭出一面、是否屬實、尚不可知、故已定於十五日、傳訊兩造一明究竟、而定如何處治

同家不見妻與子女 或與情夫同逃

平素曾與馬喜芳有了私通 禀請沙河口警署代爲搜查

原籍山東省、萊州府即墨縣現住沙河口管內西山會西沙河口六十五番地、以賣草花爲業、之黃芳慶、年三十九歲、於十四日向沙河口警察署、提出一搜查願謂、其有妻姜氏年二十七歲、係於民國十三年三月十六日、在原籍地結婚、其後於民國十八年、一同買棹來連、即賃居於前記之地址、營賣花業、不、黃氏天生淫性、於去年十一月頃、竟暗中與素識之原籍山東住所不定之馬喜芳者、兩相私通、恒乘芳慶不在、二人假所幽會、迄至最近、竟被芳慶探知此種消息、暗中偵查之結果、有其事、故因此於前十三日、夫婦二人、曾發生口角、其後芳慶即至隣客、比及歸來則不僅不見氏之踪跡、即七歲之長女小喜、與七歲之長男財子、並生方數月之次女小遂三人、亦一並不知何在至是芳慶知係有變、遂急忙到處搜查、然已不可得矣、故芳慶於十四日、開其潛逃之姜氏並三個子女之人相、嚴告沙河口警察署請求搜查中、其夫謂、姜氏之逃、或係與馬喜芳共謀亦未可知云

罰金五十元

聚勝堂書舖

原籍遼寧省蓋平縣之王克治者年五十七歲、現在西崗子大龍街八十二番地開聚勝堂販賣書籍等物、其子王興周亦在西崗街十七番地營書籍販賣業、於去年二月頃、迄至現在、彼父子二人、曾不請官方之許可、私在監部通乾昌書店、印刷新笑話等書三十一種、到處販賣、以資漁利、不意前被西崗署偵知以其有違普通出版物取締規則之第二條、與九條故除嚴飭戒外、並處罰金五十元、以示懲戒云云

所負使命願爲秘密 鄒魯氏來大連

隨員十餘名謂非政府所派 發陸後即乘車直赴星個浦

於七月八日由香港搭乘大連汽船新造船山東丸之廣東政府委員鄒魯氏、於十四日午來連、一行英語日語之秘書等十數人、在船上對訪問記者之所談

問、先生爲訪閻錫山而來者乎

答、適當廣東政府與南京政府在糾紛之間、因招各方之注意、此行願秘密、甚不願作政局之談話、亦希各位不加質問、在此間達到所負之使命後、自當有機會、和諸位面會詳談

問、先生即乘山東丸來連事各地皆知、尙以爲秘密乎?

答、但個人決非政府所派、純係個人、幸諸位知之

問、傳謂訪閻百川先生之後即赴北平謁張漢卿氏事如何?

答 個人於北地、無再談之可能、迂滯、或赴北平、現尙不能決定、總之個人的照片等、勿登載於報上爲幸、即個人之來連、甚願各方爲之秘密也

再據其秘書所語者、「我等一行並非爲政府所派、純係個人、所負之使命願爲秘密故不願明言、在大連或住數月亦未可知、但我等之此來最好不爲公布、俟日內有機會、請各位會面、作長時間的談話云云」

鄒魯氏之此行、總希秘密、可知其任務爲重大、矣一行下船、即乘汽車四五輛直到星個浦、大和旅館或在閻百川氏公館暫住亦未可知

(寫眞即鄒魯氏)

王紹維氏國畫個人展

兩日間之成績極爲優良

國畫名家王紹維先生來連開個人國畫展覽會、於本埠敷島廣場日本商工會議所等情已誌本報、據開展覽第一日(十三日)和第二日(十四日)兩日間之成績頗佳、即大連中華紳邵會長愼亭、聞會長睦堂、黃會信長之關市會議員紹翰、安市會議員慈民等氏外各商紳多數前往參觀並贊賞王氏國畫之佳、訂購極多、日本方面滿鐵重要人、員民政署市會議員人等多數往觀、美(爭相訂購而王氏定潤、格甚爲低廉王氏之目的 本爲徵同好者批評、以資精佳也、王氏之展覽會祇三日間僅餘本日十五日一日一般愛國畫者幸速往觀而免失此良機也據王紹維先生對記者之所談一個人之來連、原爲將訪諸名大家、仰求指正、蒙連濱紳商後援之下、得開個人作品之展覽、又蒙中日名人光鑒賞、實屬光榮萬分、蒙各界之惠賜高之厚處、俟閉會後、容再走謝云云

本報足球隊 約滿日賽球

本日午後六時 在中青球場

本報足球隊、曾成立於民國十六年間、屢與各隊會戰、成績亦頗不惡、此次重加整頓前之加入外隊隊員均行還元故於十五日(星期三)下午六時、特約本埠滿日報球隊在中青球場作初度還元之練習比賽、而本報以前加入其他各團體之隊員、於當日起即與後記之各隊脫離關係、茲將加入各隊之隊員、氏員錄左

呂作富(隆華)郭鴻賓(隆華)劉學聖(無畏)寧德明(永青)侯振忠(永青)崔尙松(工華)薛蘭亭(工華)朱秉章(無畏)朱秉榮(無畏)于清連(新民)

交通整理機

赤黃青三色 使用電氣自動 擬在大連設置

大連市內之交通因人口增加而交通事故亦隨之益多、故對此交通之整理、乃派有專任巡查擔當取締之責、無如人少事多、每顧不及、他如日本之各主要都市、曾均設有自動交通整理機、用以補警官之不及、所得之成績頗極良好、惟大連之市街益發展、迄今尙無此項設備非但不能防止交通事故之發生、且於文化都市之體面上、極關重要、由此觀之、誠有應時急設之必要、至關東廳當局、亦認爲屬於必要之務、希望急速設立、至擬設之自動交通整理機、分爲赤皇、青、三色之標色

赤色 止

黃色 注意

青色 前進

按此三種標色、而行而止而注意、以一人巡查動轉自動機、其收效之能率、可代數人、惟建設費一項、豫算需八九百圓、而滿電會社、及大連自動車營業組合、貨物自動車營業組合等、計劃協力一致、從速建設、而免交通事故之發生、致傷人命更於文化都市之體面上、亦極壯觀云

一月以至六月 交通事故累計

街頭時演血腥慘事、當局雖努力宣傳防止、非徒不少反行逐年增加、爲都市生活者之一大脅威、大連警察署管內、本年自正月以後至六月之交通事故、計有百四十六件、其中犧牲性命者六名血演街頭受重傷者十三名、輕傷者六十七名、依此數字觀之、眞令人不寒而慄、至惹發事故之最多者、則爲疾馳街頭之自動車、竟占總事故數字之百件、被傷者有四十餘名、其次則爲自動自行車、腳踏車、馬車、大連警察署對於此等事害於人之諸車等、向取嚴罰主義、遇有傷害人者、即歸作刑事事件、送交檢察局外、並執行行政處分、取消營業、或命停止工作、就中自動車爲發生事故被命停止工作者、至十七名之多數云

春去夏來本號應時運到蘇綢杭紗羅紡綢葛刺繡印花衣料平金喜壽帳料歐美布疋毛紗嗶嘰化粧雜貨均各備齊並有精裝禮券以取饋送方便代理眞正俄國花布羽綢軸線各色齊全批發零售竭誠歡迎

大連市浪速町五拾番地 協茂盛謹啓

電話 綢緞部四六三二一 批發部五四五三三番 雜貨部四九八八八

旭初白十字醫院 大連市西崗街九十八番地

本院創設以來久蒙連埠紳商各界同胞信仰無以爲報近當金貴銀賤之際世面艱窘本院長有見及此志在濟人診治藥材精良如前但遇貧困者藥價格外優恤恐患病同胞有未週知特此聲明

內外科 花柳症 戒阿片嗎啡癮 入院隨意

日本醫學士 院長 梁世暄 電話 三五二二三番

大連市西通六十四番地 王仁眼科醫院 電話 六七五二一號 地址 在常盤橋西廣場 電車道中間路北便是

痔瘡、痔瘻、等一般肛門病治療 專門 大連肛門病院 大連市西公園町三二(瓦斯會社前) 電話 五六五五八番

蘇爾壽(SULZER)機器公司製作品

SULZER

一、各種高中低壓離心力喞筒鍋爐進水懸垂式等離心喞筒

二、重油可爲燃料之高速度低速度二週與四週完置式船上用式兔用壓縮機關式狄瑙而引擎

三、尤立弗蒸汽引擎中間蒸汽利用並特別利用廢汽引擎

四、直立式橫置式各種水管鍋爐

五、製冰機及造冷機梅格式製造齒輪機及梅格齒輪等等

本公司時下喞筒存貨豐富對於上列各種機器如欲索取樣本及說明書者請函知左記本分公司即速爲奉上不誤

【本公司總廠在瑞士國溫德多爾城】

蘇爾壽兄弟機器公司 (Sulzer Brothers, LTD; Switzerland)

分行 大連市山縣通十八番地 神戶市京町七十二番地

住宅出售 特別廉價

玆有西式樓房一處坐落大連町一六二番衛生暖汽俱全現欲廉價出讓要者逕往該房面議君接洽可也

耳鼻咽喉科、小兒科、專門 渡邊醫院 大連市浪速町電車停留所前(大連檢番鄰) 電話 五六六六番

株式會社 正隆銀行 資本金壹阡貳百萬圓 本店大連 頭取安田善四郎

製作修理販賣

秤之準確足以表其人之誠實若欲得準確之秤請來水上洋行

此次新修工場已告落成並能力既大故價值低廉製造在滿洲可稱首屈一指並承辦各國度量衡器之製理

世界各國度量衡器 測量器械理化學器械

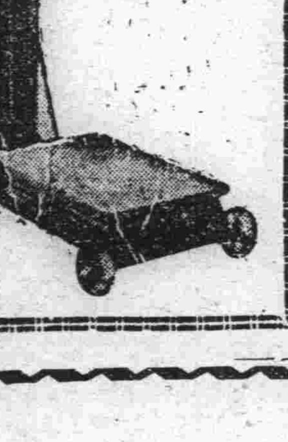

水上洋行 大連惠比須町(東關街下車) 電話 六九四一番

水上洋行奉天支店 奉天若松町三十二番地 電話長 二三一一番

德泰紬緞莊

東風拂面春色媚人諸君若備最考究之春服料請到大連町奧

新到綢綾縠縐花素嗶嘰凡蒙惠顧無任歡迎

電話長 五七二四 八五二番

博愛醫院 大連小崗子 電話五四六七番 六八〇九番

各科診療 愛克斯光科 健康相談

骨折脫臼 齒科技工 阿片嗎啡癮治療 病理學的檢查部 各種肛門病

院長 孟天成 副院長 日沖飛那

補身飲料 華福麥乳精

最能養心補血

節屆春夏時序白晳素用華福麥乳精滋養心身士紳名媛當此春夏舒長精神疲倦之時服用尤比冬季咸稱有益蓋因雞蛋與麥精之原素皆生自天然清爽補質故每逢夏令常服諸人有不渴不燥之美譽甚或臨暑如用冷水或氷水調用猶其相宜無異於氷激令汽水等然解渴解燥有過之而無不及特附數言聊進常服麥乳精諸君有所明證焉

Create Energy and Robust Health

滿洲總理處 大連東公園町 和記洋行 同 遼寧馬路灣 和記洋行 啓

瑞有氏黑色補丸

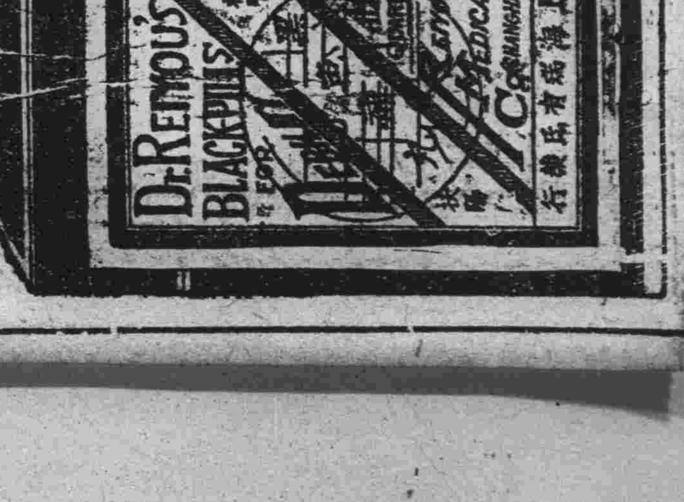

瑞有氏黑色補丸專治男女貧血五癆七傷氣虛咳嗽先天不足後天虧損少年破身太早夜夢滑精常出冷汗精冷精薄子嗣艱難自汗盜汗腰腿酸疼形容枯瘦小便夜多年久白濁或婦女之百帶及年久不受孕凡由腎部毀生各症服之非常有效強精固腎如無病常服體質強壯精神充足永保無腎虧之廣定價每打三十元每盒三元較比十盒便宜外埠函購皆可郵寄各埠大藥房凡經售西藥者均有代售倘無處購買將款匯至分行購買立郵不悞

總行上海英租界福州路八十二號瑞有氏藥行

分行哈爾濱道外正陽街西頭 瑞有氏藥行

遼寧商埠馬路灣汽車站

瑞有氏藥行啓

經濟

德國財界風波迭起 標金時漲時落

海外銀價與股票略疲

(十四日上海電)德國財界風波迭起、一般多料海外銀價以及各種股票必隨之暴落、不意今朝實出其反、海外銀價與股票不過略略小疲、如是標金賣頭邊然居多、而後復接路透社電訊、國際決濟銀行有意救濟德國經濟界之危機、協約已告成立之說、天昰永突出大賣、標金益步疲跌、滙兌實事少、銀行方面交易冷淸、大連暫初則少存東滙繼而轉空、眼前一步德國之財界弗安定、恐一般付把之心情不穩靜、行市雖時上時下、想亦無意外之大漲落云云

政委會核准 吉江發紙幣

(瀋陽)東北政務委員會、先後接到吉江兩省政府來電、因活動地方金融、特請發行大宗紙幣、以資流通市面、商家得以周轉等情、聞政委員會審核可行、已經誰如所請云(江)

代表返安報告 礎商之情形

(安東)自省府令各縣除消雜捐厘金等稅、改興統稅以來、各地商號因手續不敏熟、派代表赴省礎商一切、安東市總商會推派袁蘊珊及劉樹棠二君赴省、已有十餘日、該二君於十日午後返安、於十一日午前召集各商執事出席總商會、當衆報告二人在省十數日內、向省當局礎商情形、及安東全市應納統稅若干、各商號納稅手續、及種種規定、以備考慮、有無病商之說、俟至十二時始行散會、據聞所報告各情、仍未完結來、日仍繼續向各商報告及礎商一切云

興安區礦產調查

(瀋陽)玆據最近某方調查興安區礦產統計、計索倫北河沿金礦一處、楊樹溝鐵礦一處、諢花山土坑地方、煙礦一處老頭山煤礦一處、索龍煤礦一處、達爾斯納無煙煤礦一處云(林)

為銷國產綢緞 請免出產稅

(瀋陽)財政廳前據瀋市綢緞商天新祥大綸等家、聯名呈請、爲暢銷國產綢緞起見懇請免征出產稅、當經張廳長審查核准辦法、昨特諭飭該商等遵照、計已經繳納、關稅持有關單者、即准免征出產稅、否則仍得照章完納、併由廳於十三日通令各稅局查照云

滬金市潮已成過去矣

戰債延付影響金市暴跌

多頭忍痛交割力圖支持

不生如何影響蓋每月掉期多家以交現爲要挾、市上現條缺乏、不得不忍痛貼水、此項貼水率、每條在十五兩以上、故買金賣銀者、明雖細而暗則貼進買銀金者明、雖有利而、賣實則仍須虧耗、此尙就金銀比價無甚變動而解、若依五月份金價則一月之間、猛漲至六十兩是拋空者更無下手之地、供求之相去如此、何怪金價之一往無前乎

當戰債延期之消息到滬、標金一日間、驟下六十五兩在金業交易所有史以來、無此劇變、按該所之每日比價升降表、從無超過至三十七兩者、故此次金價之變動、幾使理事會束手無策、是日結限、在所百五十戶之經紀字號、有半數以上、不能交割、非力有不足、即時有不及、幸後所實力雄厚、得以維持過去、否則已不堪設想矣

前此金價、何以劇變至此、其大原因、固由於國外金融之變動、戰債延期、一年間在美國之現金入超、約減至十分之四、此十六分之四之金額、實爲歐洲各國(法國除外)之利益、一舉手間、使歐日對美之匯兌驟形活潑而久疲之物價、亦漸有復蘇之望、因物價與匯兌之關係遂令不堪回首之銀價、同時提高、蓋金貨之需要既緩、則世界銀市、似不必忍痛傾瀉、此理由之明顯者、然在用銀中國、(未完)

為救濟農商擬設 四億元大銀行

發行現洋流通券

(瀋陽)當局爲救濟農商民、設立銀將行、玆將其計劃內容探錄如下、一爲救濟遼省不景氣之金融、募集資金四億萬元、以此爲基金、發行現洋流通券、二以上資金設立農商民之銀行機關、三爲實現以上計劃、召集全省各縣商會會長、來省共同討論以資進行、四設立銀行地點總行設在瀋陽、分行在北平天津、漢口、南京、青島、濱爾濱、山海關等處、五刷印銀銀行組織內容、郵送各關係方面、以上計劃、係省城某實力者之發起、刻已呈請副司令許可中云(江)

商況要覽

特產市場

市場人氣依然不振高粱亦低落、因受滿鐵暫定運賃制之禍、定期大豆十月十一月限全無商況、瓜谷商店主現向滿鐵新正副總裁建議、希期將鐵道運賃、恒久的減低、現物市大豆油坊五車、鼎新昌十五車、興隆恒五車、普通品永衡實華商行共十車豆餅安一萬片瓜谷五千片勝間二千片共一萬七千片云

錢鈔市場

倫敦銀塊一三片一(低六分三)期一三片(低一六分三)紐約二七仙八分七(低四分三)孟故四三留比一六分七(低一六分五)大洋百元五角申滙七一兩六五、美日匯兌四九元三角九、日美四九元八角三、美中三十元八角七標金前日收盤爲七四八兩八十四日晨到至七五、十兩後又疲至七三八兩三矣

商品市場

麻袋(堅固)產地情報、綠扛漲八分之一、藍扛漲四分之一、滙水漲八分之一、銀塊跌三點、當地鈔票呈反騰氣味、牽乘五圓之台、當市之人氣見堅固云

綿糸布(反騰)美棉跌十五至二十五磅音、印棉跌五角、銀塊跌三點、海外材料極惡然今朝依聯合社情報、謂德國之財界、由國際決濟銀行出而積極救濟、故有安定之模樣、大阪三品各限漲二圓至二圓八角、急示反撥、開行後、當限轉跌一圓五角、中限跌七九角、遠限跌四八角、而收市矣、當地有輸入家新規賣散付之了結、及新規買、故有相當之商狀云

西湖龍井茶（三）

更於適園掘溝施以股料、以上蓋之、如是三年後、又可開採、新種茶樹、須四年後可以開採、在最初一二年、僅能採其頂部、長枝茅及下部小枝之茅則須留養、俾可發育齊一、採茶方法、全用一指摘其嫩芽、摘時須以持執茅齊、將根折斷、不可以指甲切斷、否則根受傷、炒時易變紅色每年採茶大約三次、分有評次者頭茶約一個月、二茶約三十天、三茶約半個月、四茶不過數天、採茶時期自淸明起至白露止製造綠茶、在龍井以旗槍爲主、其炒茶之鍋、新者須以在磚磨之使成光亮、在炒時須先以豬油稍許、使其潤澤但亦不可過多、否則茶色即須變黑、炒時所用之柴、係松毛與柴並用、火力之猛弱亦須有度、否則茶即焦去、炒茶每次僅三四兩、以手翻之、使其扁平、此時火力宜猛、以發響爲度、炒至茶質柔軟、已乾燥時、即取出攤於筐內、使其涼去、同時再揀出茶梗及黃茶、並以竹篩分別粗細、然後再入鍋炒之此時須用文火、炒燥後取出當總收工時分別粗細各自合併以極徹之火、炒之名曰總鍋、炒至葉上起有白毛、取去再篩去茶末、攤於筐內過夜、使其熱氣散去、次日即蓋於石灰罈內、以免潮濕、紅茶製作時、將鮮葉置薄攤筐內、在日光下晾之、過七八分鐘時、嫩葉用手搓揉、老葉以足踏之、至出汁、在呈紅色時、乃盛於筐內、以布蓋之、使其蘇酵及至變爲紅色、儎取出揉之、至捲縮成條、晒燥以篩篩之、粗者再以手捏碎、如是之後乃以紙包之、入石灰罈中存儲、紅茶之製作、太覺齷齪、故日本人對於其發展暴至歐美時、乃將以足踏茶葉之情狀爲宣傳華茶製作、不衛生唯一之資料、惜乎此者頑古不化、即以手揉者、雖較淸潔但因氣力有限、不但揉捻不能適度、且人工過大、在經濟上亦頗不利、故多樂以足踏、現悉日本已製有一種井臼式之揉茶機、組織甚簡、應用其便、此呈應由當局對內加以勸導、改用新機、對外宜加解釋、蓋是宣傳、如是不難與外人角逐、或能恢復其原有之狀況否則自此以往、恐國人亦將享飲舶來品之茶葉矣

販賣茶、在各山均沒有茶行計有十餘家、每日上前八時至下午一時、居民擔至茶行出售、茶行之任務完全以代客賣買及自行收買轉運銷售擔至茶行由茶行看樣談價、(未完)

商情 （十四日）

本埠特產

▲大豆 （單位厘）

月限	開行	最高	收盤	最低
七月末	六四三〇	六四三〇	六三六〇	六三六〇
八月末	六四八〇	六四八〇	六四三〇	六四三〇
九月末	六五一〇	六五一〇	六四七〇	六四八〇
十月末	六三五〇	六三五〇	六三〇〇	六三〇〇
所成數	百二十一車			

▲豆餅

月限	開行	最高	最低	散行
八月限	三一〇〇	三一〇〇	三〇七五	三〇七五
所成數	四萬一千枚			

▲豆油

月限	開行	最高	最低	散行
九月末	一七二五	一七二五	一六九五	一六九〇
十月限	一七二五	一七二五	一七〇〇	一七一〇
十一月限	一七〇〇	一七一〇	一七〇〇	一七一五
所成數	一萬五百箱			

▲高粱

月限	開行	最高	最低	散行
七月末	三一八〇	三二〇〇	三一七〇	三二〇〇
八月末	三四四〇	三四四〇	三四二〇	三四二〇
九月末	三五二〇	三五二〇	三五二〇	三五二〇
十月末	三五七〇	三五七〇	三五七〇	三五七〇
所成數	十五車			

包米未安

▲現貨前場

混保大豆(帶皮)	六五四〇	六四八〇
大豆(不帶皮)		
所成數	三十車	
普通大豆(帶皮)	六三三〇	六三〇〇
所成數	十車	
豆餅所成數	一二一〇	一二一〇
所成數	一萬七千枚	
豆油所成數	一六二五	一六二〇
所成數	五百箱	
高粱所成數	三三三〇	三三〇〇
所成數	五車	
包米	四一八〇	三一八〇
成所數	二車	

本埠錢鈔

	開行	最高	最低	散行
近期	四四六五	四五三〇	四四五〇	四五三〇
遠期				
所成數	(近期)五百三萬圓	(遠期)		

現貨交易

	銀對金	銀對洋	金對洋
九時	四四五〇	一一三六〇	一二五三〇
十時	四四六〇	一一三六〇	一二五六〇
十一時		一一三七〇	
十二時		一一三九〇	
所成數	銀對金二七萬九千萬圓	銀對洋三萬八千圓	
二時半	四五三〇	一三六五	一三三五
三時半	四五三〇	一三八〇	三一五

電報滙兌

倫敦銀塊	一三片〇分〇
同後場	一三片〇分〇
紐約銀塊	二八仙八分七
孟買銀塊	四三留比一六分七
美日滙兌	四九弗三分九
美中匯兌	三〇弗八分七

▲上海外匯

	買	賣
日	一六〇兩二五〇〇	滙
英	一五九兩七五〇〇	滙
美	一先令三片六寋	一先令三片三五〇
	三〇弗八一三五	匯

大阪期米・三品・棉花

月限	開盤	收盤
▲大阪期米 現	二二八〇	二一九九
中	二〇九六	二〇九七
期	二〇九三	二〇三七
▲東京期米 現	二〇七五	二〇七五
中	二〇五三	二〇五三
期	二〇七七	二〇七七
▲仁川期米 現	一六九八	一六九八
中	一七四一	一七四一

月限	開盤	收盤
▲大阪三品 七月	三二五一〇	三二四〇〇
八月	三二七〇	三二八〇〇
九月	三二八一〇	三二七一〇
十月	三二七四〇	三二七六〇
十一月	三二六〇	三二六〇
十二月	三三七〇	三三七〇
一月	三三六〇	三三六〇

	開盤	收盤
▲大阪棉花 現貨	三八〇〇	三三〇七
定期	三〇〇	三三五〇
奔哥爾	一三九留比	一九五
布牢其	一七一留比	七
奧姆拉	一六〇留比	〇〇

▲神戶豆餅 七月 一二三 二二三；八月

▲大阪綿糸

限月	前場開行	後場收盤
七月	三二五一〇	三二三六〇
八月	三二九〇	三二四〇〇
九月	三二七〇	三二三〇〇
十月	三三六一〇	三三六〇〇

▲美棉

	美棉
現貨	九仙一五〇
七月	九仙九一五
十月	九仙二七
十二月	九仙五〇
一月	九仙五九
三月	九仙七九
五月	九仙九六
▲印棉	

商品市場

	開行	最高	最低	收盤
▲匯豐掛期	三〇弗九三七五			
英匯	一志三片			
美匯	一六二兩二五〇			
日	三〇弗三七五			
▲上海標金	七五〇兩〇錢	七五〇兩〇錢	七三六兩〇錢	七三七兩〇錢
▲神戶匯兌 美	四九弗八分三			
英	二志〇片八分三			

▲橫濱生糸

限月	前一節	前二節
十二月	一二七四〇	一二七一〇
一月	一二六七〇	一二六五〇
七月	六九七〇	六九〇
八月	六三〇〇	六六八〇
九月	六五四〇	六七〇〇
十月	六五三〇	六五一〇
十一月	六四四〇	六五一〇
十二月	六五七〇	六五〇〇

▲印度麻袋

紅袋	二〇留比八分五	
綠扛袋	二二留比八分七	
匯兌行	一三七留比四分一	

股票市場

	當限	先限
▲安東股票		
▲大連股票	三〇	
五品期		三四〇
豆新期		
錢鈔期		

北地行市

	月份	前場	後場
開原(大豆)	七月	一五三	一五一
	八月		
	九月		
開原(高粱)	七月	六七五	六七
	八月		
	九月		
哈爾濱(大豆)	七月	一三五五	一三五五
	八月	一四五五	一三五五
	九月	一二五	一二五
哈爾濱(小麥)	七月	一七五	一七五
	八月		
	九月		
公主嶺(大豆)	七月	一六五五	一六五五
	八月		
	九月		
公主嶺(高粱)	七月	六九	六九
	八月	七五	七五
	九月		
四平街(高粱)	七月		
	八月		
	九月		
長春(高粱)	七月	五八〇	五八〇
	八月	六二〇	六二〇
	九月	一四五	一四三

錢鈔

		前場	後場
奉天(奉票)	現貨	四〇〇	
	定期		
	高		
奉天(大洋)	現貨	四一〇	三二七
	定期	三五五〇	三五五
	高		
開原(大洋)	現貨	四一〇	
	定期		
	高		
安東(錢鈔)	現貨	六二六	
	匯兌	九七九	
	定期	六二八	
	高		
	定期	六二九	
	高		

肺癆病是人類的大敵
三那星是肺病的救星

全球統計死於肺癆病者每年數千萬人
中國人要佔最多數
歐美各國獎勵肺癆病特效藥能發明者
懸重賞二十餘萬金

肺癆病特效藥『三那星』出世

◉從前死於肺癆的都是寃枉死！
◉目前正患肺癆的都可以不死！
三那星治一二期肺癆病……藥到病除
三那星治第三期肺癆病……起死回生
解決數千年來名醫不能解決的難症
挽救數千年來名醫嘆爲無藥的重症

肺癆病不難治……

難在不能攻破肺癆菌之臟質保障及結節抵禦

三那星非奇藥……

奇在可以攻破肺癆菌之臟質保障及結節武裝！

▲肺癆即肺結核

中醫史上之所謂肺癆、即西醫史上之所謂肺結核、玆爲便利國人習語上之叙述起見、後文均稱肺結核爲肺癆

▲肺癆之症象

肺癆之症象爲發熱、盜汗、食慾減退、瘦削、咳嗽、失音、喀血、貧血等症象、有各病逐漸陸續發現者、有數症合併一時發現者

▲肺癆之過程

肺癆就臨床上之形態、可劃分爲三期、初起之時爲第一期、肺癆完全形成之時爲第二期、及至臟形成空洞爲第三期

▲肺癆之可怕

肺癆爲一種特殊的慢性的傳染症、凡與患肺癆者朝夕謀面、同處一室、或因食具與日用品之偶爾共用、均爲得最易傳染之機會、其治療之難、在第一期之輕症、亦非得長時間之治療、不克奏功、且稍一不愼、即轉入第二第三期、故患肺癆者不但本身耗金失業、苦難堪、而親戚朋友、尤多避忌、蓋恐其病之傳染難治也

▲肺癆難治之原因

肺結核病原菌發明者 德國考克博士

肺癆乃係一種極微細之肺癆菌、盤據於嬌嫩之肺臟、破壞人體組織、成最可怕之肺癆症、發現肺癆菌者爲德國醫聖考克博士、此項肺癆菌有一種特殊抵抗力、能防一切外膜及局部血內、無礙血流、非藥力之攻擊、並肺癆菌、且係中性脂肪、抗酸性臟質之外膜構成、肺癆菌侵入時其四週、即被侵蝕而形成頑强之結節、以阻之通過、致使內服或注射之一切殺菌藥劑、故醫家常有肺病無藥之嘆、實因僅足治愈肺病中單純症、如咳嗽、咯血、第一期肺癆病而已、終不克破壞其强之結節、剝奪或溶解其臟質及脂肪性之內外膜、而使藥力直達於患部、其顯著根本撲滅肺癆菌、完全治愈第三期肺癆重症之目的故耳！

▲肺癆絕對並非不能治愈

昔年歐美各國、曾感於肺癆病之無特效藥、曾懸賞二十餘萬金、以徵求全世界名醫之醫方、於是東西各國名醫學者、爭相研究、欲期得一根本殺滅癆菌之妙方、但其結果、盡歸失敗、蓋因彼皆不

肺癆病特效藥 三那星

（溶解臟質）（殺盡癆菌）

知肺癆菌能分泌一種抗酸性蠟質包圍其本體、以禦外來藥力之侵入、博士之深奧學理、故也、自德國考克博士發見結核菌後、於是咸知爲可設法破壞、其脂肪性之結節、於是成肺癆病之原體、外膜可溶解、使藥力直達、則第三期之肺病、亦得治愈、對此理想的新醫術、發明實驗而大功告成、亦可得解決矣

『三那星』即係依據此最新學理、而發明之肺癆病特效藥、其藥力之偉、見效之神、絕非普通藥品所可比擬也

◎茲將其功能略述如下：設於試驗管中實驗、則『三那星』之藥力作用、一分鐘後、肺癆菌皆消失其抗酸性、至三分鐘後、菌完全殺盡、無一倖免！以內服或注射之方法、用三那星於人體、迄十八小時、則能滲透、入於肺臟等各臟器內部、則能發見Dia ZO之反應、而後、檢查小便、於四十八小時後、此反應即行消失、白血球、非常增加

◎依動物試驗、則發見『三那星』能滲入結核病竈內、檢查其潛伏之肺癆菌、則盡失其抗酸性、此足能證其蠟質之完全溶解矣！

◎如肺癆病患者內服『三那星』一星期左右、則立見喀痰之稀釋、體熱之下降、心身愉快等之狀態！

◎更繼續內服『三那星』達三十六天至六十天以上、則顯見體重增加、食慾激進、一切症狀、逐漸緩和、終達其回天再造之偉功也！

▲三那星之試驗及功能

『三那星』在中國、已經中央衛生試驗所化驗證明、藥性和平、無任何禁忌及副作用、適宜老幼可服、中國之患肺病者比較全世界各國爲最多、現有三那星特效一療肺藥出世、實患肺癆者之大福音也、

▲肺癆病特效藥「三那星」新發明

二十世紀唯一無二之肺癆病特效藥『三那星』完全依據最新醫理而產生、其第一主要成分、即在溶解肺癆菌之抗酸性臟質、及脂肪性之內外膜、並軟化其結節、使同配合撲滅肺癆菌的其餘成分之藥力深達於患部而克奏其功！

『三那星』治一二期肺癆、無不藥到病除、即最難治之第三期肺癆、亦莫不克奏其根本治愈之效、故『三那星』出世、各國名醫無不爭相採用、咸視爲治療第三期肺癆之特效劑、數千年來難於解決之肺癆病、從此遂有救星矣！

人工氣胸代用治療機
胸部壓定器使用圖

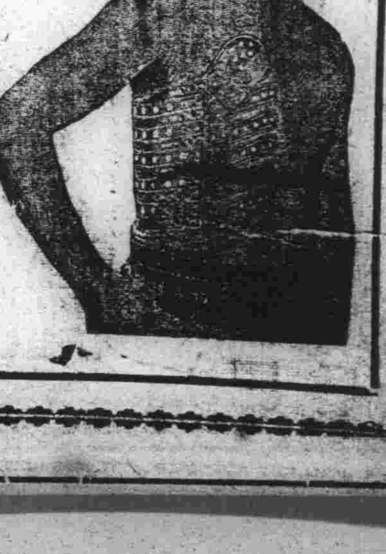

滿鐵療養院長日逕邊藤博士發明

價目

每瓶一百廿片可服十天售上海大洋十元
每料六瓶可服六十天售上海大洋六十元

奉送 最新肺病療養指導書 三那星實驗報告書 函索立即寄贈

上海仁記路三十五號美商愛世開洋行獨家經理
奉天十一緯路七十三號 美商愛世開洋行
哈爾濱道外正陽四道街口 美商愛世開洋行
各埠藥房均有出售 大連…華泰、華西、德記全棧均售